



MONITORUL OFICIAL AL ROMÂNIEI

Anul 172 (XVI) — Nr. 1.121

PARTEA I
LEGI, DECRETE, HOTĂRÂRI ȘI ALTE ACTE

Luni, 29 noiembrie 2004

SUMAR

<u>Nr.</u>	<u>Pagina</u>
LEGI ȘI DECRETE	
511. — Legea bugetului de stat pe anul 2005	1–142
957. — Decret pentru promulgarea Legii bugetului de stat pe anul 2005	143
HOTĂRÂRI ALE GUVERNULUI ROMÂNIEI	
2.000. — Hotărâre pentru modificarea Hotărârii Guvernului nr. 402/2004 privind organizarea și funcționarea Ministerului Integrării Europene	143–144

LEGI ȘI DECRETE

PARLAMENTUL ROMÂNIEI

CAMERA DEPUTAȚILOR

SENATUL

LEGEA

bugetului de stat pe anul 2005

Parlamentul României adoptă prezenta lege.

CAPITOLUL I

Dispoziții generale

Art. 1. — Obiectul prezentei legi îl constituie stabilirea volumului veniturilor și a structurii acestora, pe capitole și subcapitole, al cheltuielilor pe destinații și pe ordonatori principali de credite pentru bugetul de stat, bugetele Fondului național unic de asigurări sociale de sănătate, creditelor externe, fondurilor externe nerambursabile, precum și pentru sumele alocate din venituri proprii, pentru anul 2005.

Art. 2. — (1) Sinteza bugetului de stat pe anul 2005, detaliată la venituri pe capitole și subcapitole, iar la cheltuieli, pe părți, capitole, subcapitole, titluri, articole și alineate, după caz, este prevăzută în anexa nr. 1.

(2) Bugetul de stat pe anul 2005 se stabilește la venituri în sumă de 357.366,6 miliarde lei, iar la cheltuieli în sumă de 387.955,2 miliarde lei, cu un deficit de 30.588,6 miliarde lei.

(3) Sinteza cheltuielilor bugetare pe anul 2005, pe surse de finanțare, cu detalierea pe capitole, subcapitole, titluri,

articole și alineate, după caz, este prevăzută în anexa nr. 2.

(4) Bugetele ordonatorilor principali de credite și anexele la acestea sunt prevăzute în anexa nr. 3*).

(5) Se interzic reținerea și utilizarea de către ordonatorii de credite finanțați integral din bugetul de stat a oricăror venituri proprii care nu sunt prevăzute în anexe la bugetele ordonatorilor principali de credite.

CAPITOLUL II

Structura și regimul veniturilor bugetare

Art. 3. — Impozitele, taxele, contribuțiile și celelalte venituri ale bugetului de stat, ale bugetelor locale și ale bugetului Fondului național unic de asigurări sociale de sănătate, pe anul 2005, de orice natură și proveniență, se încasează

în conformitate cu prevederile legale în vigoare, precum și potrivit dispozițiilor prezentei legi.

Art. 4. — Inspekția fiscală pentru stabilirea debitelor suplimentare aferente anilor precedenți, în vederea urmăririi și încasării acestora, în limita perioadei de prescripție, se efectuează potrivit prevederilor cuprinse în actele normative în vigoare la data operațiunilor supuse inspekției fiscale.

Art. 5. — Impozitele, care se cuprind la capitolul „Impozitul pe venit”, restante la data de 31 decembrie 1999 și neîncasate până la data de 31 decembrie 2004, se încasează începând cu anul 2005 la aceleași bugete și subdiviziuni la care au fost datorate, iar la bugetele locale se încasează la capitolul „Impozite și taxe de la populație”, subcapitolul „Alte impozite și taxe de la populație”.

Art. 6. — Veniturile bugetului de stat pe anul 2005 sunt în sumă de 357.366,6 miliarde lei și se prezintă astfel:

	— miliarde lei —
VENITURI — TOTAL	357.366,6
din care:	
Venituri curente	356.158,6
din acestea:	
a) venituri fiscale:	336.119,6
— impozite directe	75.238,1
din care:	
— impozitul pe profit	60.710,0
— impozitul pe salarii și venit	76.887,0
— cote și sume defalcate din impozitul pe venit pentru bugetele locale (se scad)	-69.718,9
— alte impozite directe	6.540,0
— contribuții	820,0
— impozite indirecte	260.881,5
din care:	
— taxa pe valoarea adăugată	126.692,5
— taxa pe valoarea adăugată încasată	186.094,0
— sume defalcate din taxa pe valoarea adăugată pentru bugetele locale (se scad)	-59.401,5
— accize	97.733,0
— taxe vamale	16.752,0
— alte impozite indirecte	19.704,0
b) venituri nefiscale	20.039,0
Venituri din capital	1.133,0
Încasări din rambursarea împrumuturilor acordate	75,0

CAPITOLUL III

Regimul și destinațiile cheltuielilor bugetare

Art. 7. — Cheltuielile bugetului de stat pe anul 2005, în sumă de 387.955,2 miliarde lei, în structură economică se prezintă astfel:

	— miliarde lei —
CHELTUIELI — TOTAL	387.955,2
din care:	
1. Cheltuieli curente	322.530,9
din acestea:	
a) cheltuieli de personal	61.710,1
b) cheltuieli materiale și servicii	46.314,3

*) Anexa nr. 3 se publică ulterior în Monitorul Oficial al României, Partea I, nr. 1.121 bis în afara abonamentului, care se poate achiziționa de la Centrul pentru relații cu publicul al Regiei Autonome „Monitorul Oficial”, București, șos. Panduri nr. 1.

	— miliarde lei —
c) subvenții	26.903,4
d) prime	1.800,0
e) transferuri	150.731,5
f) dobânzi aferente datoriei publice și alte cheltuieli	34.801,7
g) rezerve	269,9
2. Cheltuieli de capital	28.837,7
3. Împrumuturi acordate	129,2
4. Rambursări de credite, plăți de dobânzi și comisioane la credite din acestea:	36.457,4
a) Rambursări de credite externe și plăți de dobânzi și comisioane la credite externe contractate de ordonatorii de credite	36.135,5
— rambursări de credite externe	24.066,6
— plăți de dobânzi și comisioane	12.068,9
b) Rambursări de credite interne și plăți de dobânzi și comisioane aferente acestora	321,9
— rambursări de credite interne	101,7
— plăți de dobânzi și comisioane	220,2

Art. 8. — (1) Ordonatorii principali de credite au obligația să se încadreze în cheltuielile de personal, numărul maxim de posturi și în structura posturilor, menționate pentru fiecare în anexa nr. 3, prin stabilirea și comunicarea numărului de posturi, salariilor de bază, indemnizațiilor de conducere și a celorlalte elemente ale sistemului de salarizare, prevăzute de lege, ordonatorilor secundari, iar aceștia ordonatorilor terțiari de credite bugetare.

(2) Guvernul poate aproba prin hotărâre redistribuirea de posturi și fondurile aferente acestora între bugetele ordonatorilor principali de credite, în vederea întăririi structurilor cu atribuții în cadrul procesului de pregătire a aderării României la Uniunea Europeană.

(3) Pentru aplicarea prevederilor alin. (2) ordonatorii principali de credite, cu avizul Ministerului Finanțelor Publice, sunt autorizați să introducă modificările corespunzătoare în anexele la bugetele acestora privind numărul maxim de posturi și fondul aferent salariilor de bază și cheltuielile cu salariile pe anul 2005.

(4) În bugetul Ministerului Finanțelor Publice — Acțiuni generale sunt prevăzute și sumele aferente creșterilor salariale ce se vor acorda în anul 2005 în condițiile stabilite prin lege, cu excepția celor aferente Senatului și Camerei Deputaților, precum și ale personalului Ministerului Apărării Naționale, care vor acorda creșterile salariale din bugetele aprobate acestora. Aceste sume se repartizează pe ordonatori principali de credite în cursul anului prin hotărâre a Guvernului, în funcție de execuția bugetară și de necesitățile de finanțare.

(5) Plata premiului anual aferent anului 2005 pentru personalul din instituțiile publice, indiferent de sistemul de finanțare și de subordonare, inclusiv activitățile de pe lângă unele instituții publice finanțate integral din venituri proprii,

se efectuează din prevederile bugetare pe anul 2006, începând cu luna ianuarie 2006.

(6) Din prevederile bugetare aprobate pentru anul 2005 instituțiilor publice menționate la alin. (5) se asigură plata premiului anual aferent anului 2004.

(7) Aplicarea prevederilor din actele normative în vigoare referitoare la primele ce se acordă cu ocazia plecării în concediul de odihnă, precum și a celor ale art. 32 alin. (2) din Legea nr. 188/1999 privind Statutul funcționarilor publici, republicată, cu modificările ulterioare, se suspendă până la data de 31 decembrie 2005.

Art. 9. — (1) Cheltuielile pentru deplasări, detașări, transferări, prevăzute în bugetele ordonatorilor principali de credite pe anul 2005, nu pot fi majorate, în condițiile legii, prin virări de credite bugetare de la alte articole de cheltuieli.

(2) În cursul anului, cu aprobarea ordonatorului principal de credite, se pot efectua virări de credite bugetare de la un alineat la altul, în limita sumelor totale prevăzute cu această destinație și în condițiile legislației în vigoare.

Art. 10. — În vederea monitorizării cheltuielilor de personal prevăzute în bugetul de stat pe anul 2005, ordonatorii principali de credite bugetare au următoarele obligații:

a) vor prezenta Ministerului Finanțelor Publice, în termen de 30 de zile de la data publicării prezentei legi în Monitorul Oficial al României, Partea I, situația privind repartizarea pe fiecare lună a cheltuielilor de personal aprobate, având în vedere asigurarea condițiilor de desfășurare a activității, potrivit atribuțiilor stricte ale acestora, până la sfârșitul anului;

b) vor asigura ca drepturile stabilite și plățile de casă aferente cheltuielilor de personal, cumulate de la începutul anului, să nu depășească sumele repartizate potrivit prevederilor lit. a) pentru perioada respectivă;

c) vor raporta lunar plățile de casă aferente cheltuielilor de personal, la datele și în structura stabilite prin ordin al ministrului finanțelor publice, care va fi emis în termen de 20 de zile de la data publicării prezentei legi în Monitorul Oficial al României, Partea I.

Art. 11. — (1) Cheltuielile pentru autoritățile publice, care se finanțează de la bugetul de stat pe anul 2005, se stabilesc în sumă de 26.543,5 miliarde lei, din care: 16.340,7 miliarde lei cheltuieli de personal, 6.381,7 miliarde lei cheltuieli materiale și servicii, 64,1 miliarde lei subvenții de la buget pentru instituții publice, 1.240,9 miliarde lei transferuri, 1.844,0 miliarde lei cheltuieli de capital și 672,1 miliarde lei rambursări de credite, plăți de dobânzi și comisioane aferente acestora.

(2) Cheltuielile pentru autoritățile publice sunt în sumă de 1.700,7 miliarde lei pentru Camera Deputaților, 818,3 miliarde lei pentru Senat, 154,2 miliarde lei pentru Administrația Prezidențială, 80,1 miliarde lei pentru Curtea Constituțională, 693,1 miliarde lei pentru Curtea de Conturi, 8.099,7 miliarde lei pentru autoritatea judecătorească, 41,1 miliarde lei pentru Consiliul Legislativ, 38,0 miliarde lei pentru Avocatul Poporului, 88,6 miliarde lei pentru Consiliul Național pentru Studierea Arhivelor Securității, 234,0 miliarde lei pentru Consiliul Concurenței, 69,2 miliarde lei pentru Consiliul Național al Audiovizualului, 14.526,5 miliarde lei pentru administrația publică centrală, din care 1.592,6 miliarde lei pentru Secretariatul General al Guvernului, 544,2 miliarde lei pentru Cancelaria Primului-Ministru și 12.389,7 miliarde lei pentru ministere și celelalte autorități ale administrației publice centrale de specialitate.

(3) Administrația Prezidențială poate să deconteze, în limitele prevăzute de dispozițiile legale, cheltuielile de transport, cazare și alte cheltuieli pentru membrii delegațiilor oficiale, reprezentanții unor instituții și reprezentanții mass-media, care nu sunt salariații Administrației Prezidențiale și care îl însoțesc pe Președintele României în vizitele pe care le efectuează în străinătate, de la titlul „Cheltuieli materiale și servicii”, articolul „Alte cheltuieli”. Cheltuielile aferente deplasărilor efectuate de personalul Administrației Prezidențiale se suportă de la același articol de cheltuieli. Administrația Prezidențială poate solicita instituțiilor reprezentate în delegațiile oficiale conduse de Președintele României, care se deplasează în străinătate, decontarea cheltuielilor de transport ce le revin din costul total al prestațiilor realizate cu aeronavele speciale avute la dispoziție.

(4) Cheltuielile de întreținere și reparații ale bunurilor din patrimoniul administrat de Camera Deputaților, repartizate în scopul exercitării mandatului de către deputați în circumscripțiile electorale, sunt cuprinse în bugetul Camerei Deputaților la titlul „Cheltuieli materiale și servicii”.

(5) Cheltuielile pentru exploatarea și întreținerea Clubului Parlamentarilor Români și a cabinetului medical din cadrul Camerei Deputaților se suportă din bugetul acesteia. Cheltuielile pentru exploatarea și întreținerea cabinetului medical din cadrul Senatului se suportă din bugetul acestuia.

(6) Bugetul de venituri și cheltuieli pentru activitățile desfășurate pe lângă Camera Deputaților și finanțate integral din venituri proprii este prevăzut în anexa la bugetul Camerei Deputaților.

(7) În anul 2005 se constituie, la dispoziția procurorului general al Parchetului de pe lângă Înalta Curte de Casație și Justiție, un depozit în valoare de 10,0 miliarde lei pentru acțiuni privind organizarea de flagranturi, în lei sau valută, după caz.

(8) Sumele constituite potrivit prevederilor alin. (7) sunt prevăzute la titlul „Cheltuieli materiale și servicii” în bugetul ordonatorului principal de credite bugetare, iar modul de gestionare și utilizare a acestor sume se va stabili prin ordin al procurorului general al Parchetului de pe lângă Înalta Curte de Casație și Justiție.

(9) Din sumele prevăzute la titlul „Cheltuieli materiale și servicii” în bugetul Secretariatului General al Guvernului din bugetul de stat pe anul 2005 se acoperă cheltuielile necesare derulării contractului comercial de închiriere de licențe referitor la produsele Microsoft încheiat între Guvernul României și Fujitsu Siemens Computers GmbH Austria.

Art. 12. — (1) Cheltuielile pentru apărare, ordine publică și siguranță națională, care se finanțează de la bugetul de stat pe anul 2005, se stabilesc în sumă de 86.901,7 miliarde lei, din care 33.898,4 miliarde lei cheltuieli de personal, 25.605,6 miliarde lei cheltuieli materiale și servicii, 3.948,7 miliarde lei subvenții de la buget pentru instituții publice, 2.549,1 miliarde lei transferuri, 11.493,3 miliarde lei cheltuieli de capital și 9.406,6 miliarde lei rambursări de credite, plăți de dobânzi și comisioane aferente acestora.

(2) Cheltuielile pentru apărare națională se stabilesc în sumă de 42.627,7 miliarde lei.

(3) Cheltuielile pentru ordine publică și siguranță națională se stabilesc în sumă de 44.274,0 miliarde lei.

(4) În cursul anului 2005, în vederea asigurării necesarului de polițiști de frontieră, numărul maxim de posturi aprobate pentru Ministerul Administrației și Internelor se majorează cu 1.400 de posturi.

(5) Pentru aplicarea prevederilor alin. (4) se autorizează Ministerul Administrației și Internelor, cu avizul Ministerului Finanțelor Publice, să introducă modificările corespunzătoare în anexele la bugetul acestuia privind numărul maxim de posturi și fondul aferent salariilor de bază și cheltuielile cu salariile.

(6) În anul 2005 se constituie, la dispoziția Direcției generale de combatere a crimei organizate și antidrog din cadrul Ministerului Administrației și Internelor, un depozit în valoare de 10,0 miliarde lei pentru acțiuni privind organizarea de flagranturi, în lei sau în valută, după caz.

(7) Sumele constituite potrivit prevederilor alin. (6) sunt prevăzute la titlul „Cheltuieli materiale și servicii” în bugetul ordonatorului principal de credite bugetare, iar modul de gestionare și utilizare a acestor sume se va stabili prin ordin al ministrului administrației și internelor.

Art. 13. — (1) Cheltuielile social-culturale care se finanțează de la bugetul de stat pe anul 2005 se stabilesc în sumă de 109.513,6 miliarde lei, din care: 4.724,2 miliarde lei cheltuieli de personal, 9.017,3 miliarde lei cheltuieli materiale și servicii, 4.801,5 miliarde lei subvenții de la buget pentru instituții publice, 80.728,5 miliarde lei transferuri, 3.435,7 miliarde lei cheltuieli de capital și 6.806,4 miliarde lei rambursări de credite, plăți de dobânzi și comisioane aferente acestora.

(2) Cheltuielile social-culturale pe capitole de cheltuieli sunt în sumă de 23.329,9 miliarde lei pentru învățământ, 15.177,9 miliarde lei pentru sănătate, 8.579,4 miliarde lei pentru cultură, religie și acțiuni privind activitatea sportivă și de tineret și 62.426,4 miliarde lei pentru asistență socială, alocații, pensii, ajutoare și indemnizații.

(3) Sumele pentru sprijinirea organizațiilor cetățenilor aparținând minorităților naționale, pentru finanțarea de proiecte și programe interetnice și de combatere a intoleranței și pentru proiecte de comunicare, informare publică și promovarea intereselor românești peste hotare, precum și pentru finanțarea unor acțiuni cu caracter social-cultural sunt prevăzute în anexa la bugetul Secretariatului General al Guvernului, iar modul de repartizare și utilizare a acestora se aprobă prin hotărâre a Guvernului.

(4) Suma pentru sprijinirea activităților românilor de pretutindeni este prevăzută în anexa la bugetul Cancelariei Primului-Ministru, iar modul de repartizare și de utilizare a acesteia se aprobă prin hotărâre a Guvernului.

(5) Sumele de la bugetul de stat destinate Comitetului Olimpic Român sunt prevăzute în anexa la bugetul Cancelariei Primului-Ministru.

(6) Guvernul poate garanta credite externe, în limita a 150 milioane dolari S.U.A., contractate de către instituțiile de învățământ superior pe seama veniturilor proprii, pe bază de proiecte, în limita plafonului anual de îndatorare externă și a capacității financiare a instituțiilor contractante de a acoperi serviciul datoriei publice externe, în condițiile legii.

(7) Din bugetul Ministerului Educației și Cercetării se finanțează și programul privind dotarea instituțiilor de învățământ preuniversitar de stat cu obiecte de inventar de

natura mobilierului școlar. Aceste bunuri se transferă unităților beneficiare pe bază de protocol.

(8) Cheltuielile pentru pregătirea personalului în instituțiile militare de învățământ se suportă de către ordonatorii principali de credite care au în subordine astfel de unități de învățământ, indiferent de instituțiile publice de apărare, ordine publică și siguranță națională din care face parte personalul militar școlarizat.

(9) În bugetul Ministerului Sănătății este prevăzută și suma de 2.278,7 miliarde lei, reprezentând transferuri de la bugetul de stat către bugetul Fondului național unic de asigurări sociale de sănătate pentru finanțarea programului privind compensarea în proporție de 90% a medicamentelor acordate pensionarilor în tratamentul ambulatoriu.

(10) În bugetul Ministerului Sănătății este cuprinsă și suma de 3.767.400 mii lei pentru Societatea Națională de Cruce Roșie din România.

(11) Taxele poștale percepute în anul 2005 de Compania Națională „Poșta Română” — S.A. pentru prestațiile reprezentând plata la domiciliul beneficiarilor a drepturilor de pensii, alocații de stat pentru copii, alocații de încredințare și plasament familial, alocații complementare, drepturilor acordate persoanelor cu handicap potrivit legii, precum și a altor drepturi de asistență socială nu pot depăși 1,35% din valoarea sumelor plătite.

(12) Din bugetul Ministerului Transporturilor, Construcțiilor și Turismului, de la capitolul „Asistență socială, alocații, pensii, ajutoare și indemnizații”, titlul „Cheltuieli materiale și servicii”, se finanțează cheltuielile aferente gratuităților și reducerilor la transportul pe calea ferată, metrou, auto și naval, de care beneficiază, în condițiile legii, persoanele ale căror drepturi sunt stabilite prin Legea recunoștinței față de eroii-martiri și luptătorii care au contribuit la victoria Revoluției române din decembrie 1989 nr. 341/2004, cu modificările și completările ulterioare, prin Legea nr. 44/1994 privind veteranii de război, precum și unele drepturi ale invalizilor și văduvelor de război, republicată, cu completările ulterioare, prin Legea nr. 147/2000 privind reducerile acordate pensionarilor pentru transportul intern, cu modificările ulterioare, precum și prin Ordonanța Guvernului nr. 112/1999 privind călătoriile gratuite în interes de serviciu și în interes personal pe căile ferate române, republicată.

(13) Sumele prevăzute în bugetul Ministerului Muncii, Solidarității Sociale și Familiei ca transferuri din bugetul de stat către bugetele locale pentru finanțarea drepturilor acordate persoanelor cu handicap sunt repartizate pe județe și sectoare ale municipiului București, conform anexei la bugetul acestui minister.

(14) Numărul maxim de posturi pentru personalul clerical care beneficiază la salarizare de sprijinul statului, potrivit legii, este cel prevăzut în anexa la bugetul Ministerului Culturii și Cultelor.

(15) Pentru sprijinirea așezămintelor Bisericii Ortodoxe Române din afara granițelor, care desfășoară activități deosebite în vederea menținerii identității lingvistice, culturale și religioase a românilor din afara granițelor, în special activități adresate tinerilor, se alocă de la bugetul de stat o sumă reprezentând echivalentul în lei al sumei de 55.000 euro lunar.

(16) În anul 2005 se acordă un număr de 40 de contribuții pentru personalul neclerical trimis să deservească așezămintele din străinătate ale Bisericii Ortodoxe Române.

(17) În bugetul Ministerului Culturii și Cultelor, la titlul „Cheltuieli materiale și servicii“, este cuprinsă și suma de 71,0 miliarde lei, care se va utiliza pentru finanțarea acțiunilor aferente programului prioritar „Sibiu, capitala culturală a Europei“.

Art. 14. — (1) Cheltuielile pentru servicii și dezvoltare publică, locuințe, mediu și ape, care se finanțează de la bugetul de stat pe anul 2005, se stabilesc în sumă de 10.445,1 miliarde lei, din care: 431,3 miliarde lei cheltuieli de personal, 274,8 miliarde lei cheltuieli materiale și servicii, 11,3 miliarde lei subvenții de la buget pentru instituții publice, 2.113,3 miliarde lei transferuri, 4.205,7 miliarde lei cheltuieli de capital și 3.408,7 miliarde lei rambursări de credite, plăți de dobânzi și comisioane aferente acestora.

(2) Cheltuielile pentru servicii și dezvoltare publică, locuințe, mediu și ape, pe capitole de cheltuieli, sunt în sumă de 7.105,8 miliarde lei pentru servicii și dezvoltare publică și locuințe și 3.339,3 miliarde lei pentru mediu și ape.

Art. 15. — (1) Cheltuielile din bugetul de stat pentru acțiuni economice se stabilesc în sumă de 91.505,2 miliarde lei, din care: 1.950,8 miliarde lei cheltuieli de personal, 3.791,5 miliarde lei cheltuieli materiale și servicii, 17.851,1 miliarde lei subvenții, 1.800,0 miliarde lei prime, 42.786,2 miliarde lei transferuri, 7.342,1 miliarde lei cheltuieli de capital și 15.983,5 miliarde lei rambursări de credite, plăți de dobânzi și comisioane aferente acestora.

(2) Cheltuielile pentru acțiuni economice, pe capitole de cheltuieli, sunt în sumă de 10.239,1 miliarde lei pentru industrie, 25.822,1 miliarde lei pentru agricultură și silvicultură, 37.229,3 miliarde lei pentru transporturi și comunicații și 18.214,7 miliarde lei pentru alte acțiuni economice.

(3) Cheltuielile destinate stimulării producției de export și a exportului, în sumă de 3.430,0 miliarde lei, se vor utiliza pentru: acordarea de bonificații de dobândă la exportul de

produse cu ciclu scurt și mediu de fabricație și la exportul de obiective complexe și produse cu ciclu lung de fabricație; garanții la creditele acordate pentru producția de export, precum și la exportul de obiective complexe și produse cu ciclu lung de fabricație; asigurarea și reasigurarea creditelor de export pe termen scurt, mediu și lung, a garanțiilor la exportul de obiective complexe și produse cu ciclu lung de fabricație; asigurarea și reasigurarea investițiilor române în străinătate.

(4) Sumele prevăzute în bugetul Ministerului Administrației și Internelor ca transferuri din bugetul de stat către bugetele locale pentru rețehnologizarea centralelor termice și electrice de termoficare se repartizează pe județe, pe unități administrativ-teritoriale și obiective prin ordin al ministrului, pe baza programelor de modernizare și rețehnologizare prezentate de autoritățile administrației publice locale.

(5) Capitalul social inițial al Fondului național de garantare a creditelor pentru întreprinderile mici și mijlocii în anul 2005 se majorează cu suma de 288,0 miliarde lei.

(6) În bugetul Ministerului Transporturilor, Construcțiilor și Turismului, la titlul „Transferuri“, articolul „Transferuri consolidabile“, este cuprinsă și suma de 400,0 miliarde lei, care se va utiliza pentru finanțarea lucrărilor aferente străzilor care se vor amenaja în perimetrele destinate construcțiilor de cvartale de locuințe noi, construite prin Agenția Națională pentru Locuințe în localitățile rurale și urbane.

(7) Repartizarea pe județe pentru comune și orașe, precum și pe municipii a transferurilor din bugetul de stat către bugetele locale pentru străzile care se vor amenaja în perimetrele destinate construcțiilor de cvartale de locuințe noi, construite prin Agenția Națională pentru Locuințe în localitățile rurale și urbane, se face de către Ministerul Transporturilor, Construcțiilor și Turismului ținând cont de proiectele aflate în execuție, de termenele de finalizare ale acestora, precum și de cele nou-promovate.

Art. 16. — (1) În bugetul Ministerului Economiei și Comerțului, la titlul „Subvenții“, este cuprinsă și suma de 1.000,0 miliarde lei pentru achitarea datoriilor restante și curente către Societatea Comercială de Distribuție și Furnizare a Energiei Electrice „Electrica“ — S.A., reprezentând contravaloarea energiei electrice consumate în sectorul minier.

(2) În bugetul Ministerului Transporturilor, Construcțiilor și Turismului, la titlul „Subvenții“, este cuprinsă și suma de 1.200,0 miliarde lei, care reprezintă contravaloarea energiei electrice pentru funcționarea transportului feroviar public de călători.

(3) Cu suma de 1.200,0 miliarde lei, prevăzută la alin. (2), Societatea Națională de Transport Feroviar de

Călători „C.F.R. Călători” — S.A. achită Companiei Naționale de Căi Ferate „C.F.R.” — S.A. tariful de utilizare a infrastructurii feroviare publice, care, la rândul ei, achită către Societatea Comercială de Distribuție și Furnizare a Energiei Electrice „Electrică” — S.A. contravaloarea energiei electrice consumate.

(4) Cu sumele încasate potrivit alin. (1) și (3) Societatea Comercială de Distribuție și Furnizare a Energiei Electrice „Electrică” — S.A. achită contravaloarea energiei electrice furnizate de către Societatea Națională „Nuclearelectrică” — S.A., care, la rândul ei, își va achita datoriile la Fondul de risc pentru garanții de stat pentru împrumuturi externe.

Art. 17. — Operațiunile efectuate de agenții economici prevăzuți la art. 16 se derulează prin conturi distincte, deschise pe seama acestora la unitățile Trezoreriei Statului.

Art. 18. — (1) În completarea subvențiilor acordate unor agenți economici aflați sub autoritatea sau în coordonarea Ministerului Economiei și Comerțului și Ministerului Transporturilor, Construcțiilor și Turismului se scutesc la plată, în limita unui plafon maxim aprobat, obligațiile acestora către bugetul de stat, bugetul asigurărilor sociale de stat, bugetul Fondului național unic de asigurări sociale de sănătate și bugetul asigurărilor pentru șomaj pentru exercițiul financiar al anului 2005, inclusiv accesoriile aferente acestora, cu excepția obligațiilor datorate pentru reținerile la sursă.

(2) Agenții economici care beneficiază de prevederile alin. (1), precum și plafoanele până la care se scutesc obligațiile se stabilesc prin hotărâre a Guvernului, după aplicarea prevederilor art. 19.

(3) Sumele ce se scutesc la plată, conform prevederilor alin. (1), în limita plafoanelor aprobate prin hotărâre a Guvernului, conform prevederilor alin. (2), se stabilesc și se dau la scădere lunar pe baza obligațiilor înregistrate în evidențele contabile ale agenților economici respectivi și declarate la organele fiscale competente, urmând a se regulariza, până la închiderea exercițiului financiar-contabil, respectiv până la depunerea situațiilor financiare anuale, pe baza unui document de verificare întocmit de organele fiscale teritoriale competente, la sediul social al debitorilor.

(4) Societatea Națională de Transport Feroviar de Călători „C.F.R. Călători” — S.A. se scutește de la plata tarifului de utilizare a infrastructurii, datorat Companiei Naționale de Căi Ferate „C.F.R.” — S.A., în limita obligațiilor acestei companii, aprobate conform prevederilor alin. (2).

Art. 19. — Facilitățile prevăzute la art. 18 și fondurile alocate prin prezenta lege, care sunt de natura ajutorului de stat, se acordă cu respectarea legislației în domeniul ajutorului de stat, după autorizarea acestora de către Consiliul Concurenței.

Art. 20. — (1) Cheltuielile pentru alte acțiuni, care se finanțează de la bugetul de stat pe anul 2005, se stabilesc în sumă de 14.418,6 miliarde lei, din care: 4.364,7 miliarde lei cheltuieli de personal, 1.243,4 miliarde lei cheltuieli materiale și servicii, 226,7 miliarde lei subvenții, 7.886,9 miliarde lei transferuri, 516,8 miliarde lei cheltuieli de capital și 180,1 miliarde lei rambursări de credite, plăți de dobânzi și comisioane la credite.

(2) Cheltuielile pentru alte acțiuni, pe capitole de cheltuieli, sunt în sumă de 7.227,4 miliarde lei pentru cercetare științifică și 7.191,2 miliarde lei pentru alte acțiuni.

Art. 21. — La partea de cheltuieli a bugetului de stat se stabilesc și se utilizează, pe bază de hotărâri ale Guvernului:

a) Fondul de rezervă bugetară la dispoziția Guvernului, în sumă de 169,9 miliarde lei, care se folosește pentru finanțarea unor cheltuieli urgente sau neprevăzute apărute în timpul exercițiului bugetar;

b) Fondul de intervenție la dispoziția Guvernului, în sumă de 100,0 miliarde lei, care se utilizează pentru finanțarea unor acțiuni urgente în vederea înlăturării efectelor unor calamități naturale și sprijinirii persoanelor fizice sinistrate.

Art. 22. — În anul 2005, din bugetul de stat se vor acorda împrumuturi în sumă de 129,2 miliarde lei, din care: 100,0 miliarde lei pentru finalizarea unor obiective aprobate prin convenții bilaterale și acorduri interguvernamentale, 5,8 miliarde lei pentru persoanele care beneficiază de statutul de refugiat și protecție umanitară condiționată și 23,4 miliarde lei microcredite acordate persoanelor fizice care desfășoară activități pe cont propriu, aducătoare de venituri, în vederea întreținerii materiale.

Art. 23. — Din bugetul de stat se alocă transferuri către bugetul asigurărilor sociale de stat în sumă de 11.734,6 miliarde lei, din care: 11.626,6 miliarde lei pentru echilibrare și 108,0 miliarde lei reprezentând contribuții pentru biletele de odihnă destinate salariaților din instituțiile publice, asigurați în sistemul public de pensii.

CAPITOLUL IV

Deficitul bugetar, datoria publică și împrumutul guvernamental

Art. 24. — Deficitul bugetului de stat se stabilește în sumă de 30.588,6 miliarde lei.

Art. 25. — (1) Cheltuielile pentru dobânzile aferente datoriei publice se stabilesc în sumă de 34.801,7 miliarde lei, din care:

a) 11.371,0 miliarde lei dobânzi aferente datoriei publice interne;

b) 10.729,2 miliarde lei dobânzi, comisioane și alte costuri aferente datoriei publice externe, care, potrivit reglementărilor legale, se plătesc de la bugetul de stat;

c) 2.243,9 miliarde lei cheltuieli ocazionate de emisiunea și plasarea titlurilor de stat și de riscul garanțiilor acordate de stat în condițiile legii;

d) 9.057,6 miliarde lei diferențe de curs aferente datoriei publice externe, în care sunt incluse și diferențele de curs nefavorabile aferente rambursării ratelor și dobânzilor scadente la împrumuturile externe contractate pentru susținerea balanței de plăți și pentru ajustare structurală;

e) 1.000,0 miliarde lei diferențe de curs aferente datoriei publice interne;

f) 400,0 miliarde lei comisioane percepute la decontarea operațiunilor prin contul curent general al Trezoreriei Statului de către Banca Națională a României și/sau agentul său mandatat pentru administrarea sistemului de plăți.

(2) În cheltuielile pentru datoria publică se cuprind și cheltuielile ocazionate de stabilirea riscului de țară (rating) de către agențiile specializate, în anul 2005, inclusiv comisioanele bancare sau alte cheltuieli aferente, precum și eventualele diferențe din anii anteriori.

(3) Guvernul, prin Ministerul Finanțelor Publice, este autorizat să contracteze împrumuturi de stat pentru finanțarea și refinanțarea deficitelor bugetului de stat din anii anteriori și din anul 2005, până la nivelul înregistrat la finele fiecărui an.

CAPITOLUL V

Dispoziții referitoare la bugetele locale

Art. 26. — (1) Din impozitul pe venit încasat la bugetul de stat se stabilesc sume defalcate pentru bugetele locale, reprezentând 21.374,9 miliarde lei, din care:

a) 6.145,4 miliarde lei pentru asigurarea ajutorului social și a ajutorului pentru încălzirea locuinței cu lemne, cărbuni și combustibili petrolieri, potrivit legii, care sunt prevăzute în anexa nr. 4;

b) 3.241,5 miliarde lei pentru susținerea sistemului de protecție a persoanelor cu handicap;

c) 1.031,7 miliarde lei pentru finanțarea instituțiilor de cultură descentralizate începând cu anul 2002 și plata contribuțiilor pentru personalul neclerical angajat în unitățile de cult din țară, conform Ordonanței Guvernului nr. 82/2001 privind stabilirea unor forme de sprijin financiar pentru unitățile de cult aparținând cultelor religioase recunoscute din România, aprobată cu modificări și completări prin Legea nr. 125/2002. Sumele pentru asigurarea contribuțiilor pentru personalul neclerical se includ în bugetul propriu al județului, respectiv al municipiului București, iar plata se face prin centrele de

cult de care aparține acesta. Instituțiile de cultură care au trecut în finanțarea autorităților administrației publice locale începând cu anul 2002 sunt prevăzute în anexa nr. 5 la Legea bugetului de stat pe anul 2004 nr. 507/2003;

d) 10.956,3 miliarde lei pentru echilibrarea bugetelor locale ale comunelor, orașelor, municipiilor și județelor, care se repartizează pe unități administrativ-teritoriale, potrivit prevederilor Ordonanței de urgență a Guvernului nr. 45/2003 privind finanțele publice locale, aprobată cu modificări și completări prin Legea nr. 108/2004, cu modificările ulterioare.

(2) Sumele defalcate din impozitul pe venit prevăzute la alin. (1) lit. b)—d) sunt prevăzute în anexa nr. 5.

(3) Pentru criteriul „Capacitatea financiară” prevăzut la art. 29 alin. (3) lit. a) și alin. (5) din Ordonanța de urgență a Guvernului nr. 45/2003, aprobată cu modificări și completări prin Legea nr. 108/2004, cu modificările ulterioare, se utilizează formula prevăzută în anexa nr. 6.

(4) Sumele prevăzute la alin. (1) lit. a) și b) se repartizează pe comune, orașe, municipii, sectoare ale municipiului București de către consiliul județean, respectiv de către Consiliul General al Municipiului București, prin hotărâre, după consultarea primarilor și cu asistența tehnică de specialitate a direcției generale a finanțelor publice și a direcției pentru dialog, familie și solidaritate socială, în funcție de numărul de beneficiari de ajutor social și ajutor pentru încălzirea locuinței și, respectiv, de numărul asistenților personali ai persoanelor cu handicap grav.

(5) Ministerul Finanțelor Publice este autorizat să aprobe redistribuirea, în cadrul aceluiași județ sau al municipiului București, a sumelor aprobate prin anexele nr. 4 și 5 pentru asigurarea ajutorului social, ajutorului pentru încălzirea locuinței cu lemne, cărbuni și combustibili petrolieri și pentru susținerea sistemului de protecție a persoanelor cu handicap, la propunerea consiliilor județene, respectiv a Consiliului General al Municipiului București.

Art. 27. — (1) Sumele defalcate din taxa pe valoarea adăugată pentru subvenționarea energiei termice livrate populației, totalizând 4.975,1 miliarde lei, sunt prevăzute în anexa nr. 7, iar repartizarea acestora pe unități administrativ-teritoriale se face potrivit prevederilor Ordonanței de urgență a Guvernului nr. 81/2003 pentru modificarea unor reglementări privind acordarea de ajutoare pentru încălzirea locuinței și asigurarea fondurilor necesare în vederea furnizării energiei termice și gazelor naturale pentru populație, precum și unele măsuri pentru întărirea disciplinei financiare, aprobată cu modificări și completări prin Legea nr. 525/2003.

(2) Sumele defalcate din taxa pe valoarea adăugată pentru retehnologizarea, modernizarea și dezvoltarea sistemelor centralizate de producere și distribuție a energiei

termice, totalizând 2.450,4 miliarde lei, se vor repartiza pe unități administrativ-teritoriale, prin hotărâre a Guvernului, în condițiile prevederilor art. 2 alin. (2) din Ordonanța de urgență a Guvernului nr. 48/2004 pentru adoptarea unor măsuri privind furnizarea energiei termice populației, pentru încălzirea locuinței și prepararea apei calde de consum, prin sisteme publice centralizate de alimentare cu energie termică, aprobată cu modificări prin Legea nr. 430/2004.

Art. 28. — (1) Sumele defalcate din taxa pe valoarea adăugată, destinate finanțării cheltuielilor instituțiilor de învățământ preuniversitar de stat, inclusiv pentru drepturile privind acordarea de produse lactate și de panificație pentru elevii din clasele I—IV din învățământul de stat, pentru copiii preșcolari din grădinițele de stat cu program normal de 4 ore, creșelor, centrelor județene și locale de consultanță agricolă, precum și pentru susținerea sistemului de protecție a copilului, totalizând 49.676,0 miliarde lei, sunt prevăzute în anexele nr. 8, 8a) și 8b).

(2) Sumele defalcate din taxa pe valoarea adăugată, destinate finanțării cheltuielilor privind drumurile județene și comunale, totalizând 2.300,0 miliarde lei, sunt prevăzute în anexa nr. 9.

(3) Repartizarea sumelor defalcate din taxa pe valoarea adăugată, destinate finanțării cheltuielilor instituțiilor de învățământ preuniversitar de stat, creșelor și centrelor județene și locale de consultanță agricolă pe comune, orașe, municipii, județe și sectoarele municipiului București, se face de către consiliul județean, respectiv de către Consiliul General al Municipiului București, prin hotărâre și cu asistența tehnică de specialitate a direcției generale a finanțelor publice și, după caz, a inspectoratului școlar județean sau al municipiului București.

(4) Repartizarea sumelor defalcate din taxa pe valoarea adăugată, destinate finanțării cheltuielilor cu drumurile județene și comunale, pe unități administrativ-teritoriale, se face, de regulă, în funcție de lungimea acestora, prin hotărâre, de către consiliul județean.

(5) Pentru finanțarea cheltuielilor prevăzute la art. 26—28, pe lângă sumele defalcate din unele venituri ale bugetului de stat, autoritățile administrației publice locale pot aloca și sume din bugetele locale ale acestora.

(6) Numărul maxim de posturi finanțate pentru personalul neclerical din unitățile de cult este prevăzut în anexa nr. 10.

(7) Din bugetele locale se finanțează și cheltuielile aferente facilităților de transport feroviar pe liniile interne pentru personalul didactic preuniversitar, potrivit prevederilor art. 107 alin. (4) din Legea nr. 128/1997 privind Statutul personalului didactic, cu modificările și completările ulterioare.

Art. 29. — (1) În anul 2005 se acordă transferuri de la bugetul de stat către bugetele locale pentru investiții finanțate parțial din împrumuturi externe la a căror realizare contribuie și Guvernul, potrivit legii, în sumă de 1.700,0 miliarde lei.

(2) Ministerul Finanțelor Publice repartizează transferurile respective pe județe și pe municipiul București și, în cadrul acestora, pe unități administrativ-teritoriale, pentru finanțarea unor proiecte de investiții care beneficiază de împrumuturi externe, potrivit acordurilor de împrumut încheiate cu organismele financiare internaționale.

(3) Ordonatorii principali de credite ai bugetelor locale, care beneficiază de transferuri din bugetul de stat pentru investiții finanțate parțial din împrumuturi externe, au obligația să analizeze lunar execuția lucrărilor de investiții și, în situația constatării de fonduri disponibile, să propună Ministerului Finanțelor Publice reîntregirea transferurilor de la bugetul de stat, prevăzute în poziție globală.

Art. 30. — Categoriile de venituri și cheltuieli aferente bugetelor locale pe anul 2005 sunt prevăzute în anexa nr. 11.

CAPITOLUL VI

Dispoziții referitoare la bugetul Fondului național unic de asigurări sociale de sănătate

Art. 31. — (1) Veniturile și cheltuielile bugetului Fondului național unic de asigurări sociale de sănătate pe anul 2005, constituit în baza prevederilor Ordonanței de urgență a Guvernului nr. 150/2002 privind organizarea și funcționarea sistemului de asigurări sociale de sănătate, cu modificările și completările ulterioare, sunt prevăzute în anexa nr. 12.

(2) Prevederile art. 8—10 se aplică și bugetului Fondului național unic de asigurări sociale de sănătate.

Art. 32. — Sinteza cheltuielilor spitalelor și ale celorlalte unități sanitare publice cu paturi pe anul 2005, finanțate pe bază de contracte încheiate cu casele de asigurări de sănătate, în condițiile prevederilor Ordonanței Guvernului nr. 59/2004 privind măsuri de întărire a disciplinei financiar-economice în sistemul sanitar, cu modificările ulterioare, sunt prevăzute în anexa la bugetul Fondului național unic de asigurări sociale de sănătate.

Art. 33. — (1) Se autorizează Casa Națională de Asigurări de Sănătate să angajeze cheltuieli și să efectueze plăți din bugetul Fondului național unic de asigurări sociale de sănătate pe anul 2005, după încheierea execuției trimestriale, în limita veniturilor acestui buget ce depășesc pe trimestrul I, semestrul I și, respectiv, 9 luni, 25%, 50% și, respectiv, 75% din prevederile anuale aprobate.

(2) Plafoanele maxime în limita cărora se aplică prevederile alin. (1) se stabilesc de către Casa Națională de Asigurări de Sănătate, cu avizul Ministerului Finanțelor Publice.

CAPITOLUL VII

Responsabilități în aplicarea legii

Art. 34. — Guvernul poate aproba prin hotărâre modificări în structură și între ordonatorii principali de credite, cu încadrarea în nivelul total al cheltuielilor din credite externe prevăzute în anexa nr. 2, în funcție de derularea programelor de împrumut extern, aprobate potrivit legii.

Art. 35. — Se interzice ordonatorilor principali de credite redistribuirea creditelor bugetare de la obiectivele de investiții în continuare, respectiv de la obiectivele de investiții noi, la poziția „Alte cheltuieli de investiții”, cuprinse în programele de investiții publice, anexă la bugetele acestora.

Art. 36. — (1) În bugetele ordonatorilor principali de credite sunt prevăzute, după caz, și sumele reprezentând contribuția Guvernului României la realizarea programelor și proiectelor cu finanțare internațională.

(2) Ordonatorii principali de credite au obligația ca, în cadrul creditelor bugetare aprobate pe anul 2005, să asigure integral și cu prioritate fondurile necesare reprezentând componenta locală aferentă derulării programelor și proiectelor cu finanțare internațională, precum și fondurile necesare finanțării angajamentelor asumate prin documentele de pregătire a aderării României la Uniunea Europeană.

(3) Se interzice ordonatorilor principali de credite să efectueze virări de credite bugetare de la titlul „Transferuri”, alineatele „Transferuri din bugetul de stat către bugetul Fondului național unic de asigurări sociale de sănătate reprezentând contribuția datorată de persoanele care satisfac serviciul militar în termen” și „Transferuri din bugetul de stat către bugetul Fondului național unic de asigurări sociale de sănătate reprezentând contribuția datorată de persoanele care execută o pedeapsă privativă de libertate sau arest preventiv” la celelalte alineate și articole de cheltuieli ale aceluiași capitol sau la alte capitole bugetare, cu excepția celor efectuate între aceste alineate de cheltuieli.

(4) Se interzice ordonatorilor principali de credite să efectueze virări de credite bugetare de la titlul „Transferuri”, alineatele „Programe cu finanțare rambursabilă”, „Programe comunitare”, „Programe cu finanțare nerambursabilă”, „Programe ISPA” și „Programe SAPARD” la celelalte alineate și articole de cheltuieli ale aceluiași capitol sau la alte capitole bugetare.

(5) Din sumele prevăzute în bugetele ordonatorilor principali de credite la alineatele „Programe comunitare”, „Programe cu finanțare nerambursabilă”, „Programe ISPA” și „Programe SAPARD” pentru cofinanțarea acțiunilor se pot efectua cheltuieli curente și de capital pentru derularea corespunzătoare a obiectivelor cuprinse în aceste programe.

(6) Sumele reprezentând contribuția Guvernului la realizarea obiectivelor de investiții cu finanțare externă de la titlul „Cheltuieli de capital” nu pot fi redistribuite la alte obiective de investiții.

Art. 37. — (1) Sumele destinate plății cotizațiilor și contribuțiilor la organisme internaționale, aprobate potrivit prevederilor legale, inclusiv plății eventualelor comisioane bancare percepute de băncile străine corespondente ale Băncii Naționale a României pentru efectuarea transferurilor valutare aferente, sunt prevăzute în bugetele ordonatorilor principali de credite la titlul „Transferuri”. Contribuția României la organisme financiar-bancare internaționale, stabilită potrivit dispozițiilor legale în vigoare, se asigură din bugetul Ministerului Finanțelor Publice.

(2) În vederea asigurării plății la scadență a cotizațiilor și contribuțiilor la organisme internaționale, la organisme financiar-bancare internaționale, pentru programe comunitare, a rambursărilor de credite externe, a plăților de dobânzi și a comisioanelor aferente acestora, precum și pentru derularea corespunzătoare a programelor cu finanțare rambursabilă și a programelor cu finanțare nerambursabilă, ordonatorii principali de credite pot efectua, în condițiile prevederilor Legii nr. 500/2002 privind finanțele publice, cu modificările ulterioare, virări de credite bugetare de la celelalte titluri de cheltuieli din cadrul aceluiași capitol sau de la alte capitole, după caz, în cursul întregului an.

(3) Se interzice ordonatorilor principali de credite să efectueze virări de credite bugetare de la titlul „Rambursări de credite, plăți de dobânzi și comisioane la credite” la celelalte titluri de cheltuieli din cadrul aceluiași capitol sau la alte capitole bugetare, precum și între alineatele articolelor de cheltuieli „Rambursări de credite externe și plăți de dobânzi și comisioane la creditele externe contractate de ordonatorii de credite” și, respectiv, „Rambursări de credite interne și plăți de dobânzi și comisioane aferente acestora”.

Art. 38. — (1) În termen de 15 zile de la data publicării prezentei legi în Monitorul Oficial al României, Partea I, Guvernul va aproba bugetele de venituri și cheltuieli pe anul 2005 ale regiilor autonome, societăților și companiilor naționale, societăților comerciale subvenționate de la bugetul de stat, la propunerea ministerelor și a altor organe centrale coordonatoare, precum și bugetele de venituri și cheltuieli pe anul 2005 ale societăților comerciale

cu capital de stat, care au această prevedere în actul constitutiv.

(2) În cadrul termenului prevăzut la alin. (1) se aprobă și bugetele de venituri și cheltuieli ale institutelor naționale de cercetare-dezvoltare.

(3) Cheltuielile social-culturale, inclusiv cele suportate din transferuri pentru protecția socială, acordate de la bugetul de stat, se prevăd la nivelul aprobat de către Guvern, în bugetele de venituri și cheltuieli ale regiilor autonome, societăților și companiilor naționale, precum și ale societăților comerciale subvenționate de la bugetul de stat sau care primesc transferuri de la bugetul de stat.

CAPITOLUL VIII

Dispoziții finale

Art. 39. — (1) Regia Autonomă „Administrația Patrimoniului Protocolului de Stat” va suporta din veniturile proprii diferența dintre sumele cuvenite pe bază de contract de prestări de servicii cu Senatul, Camera Deputaților, Administrația Prezidențială, Guvernul României și Curtea Constituțională pentru plata activității de reprezentare și protocol și cheltuielile înregistrate efectiv de regie. Diferența respectivă, suportată de regie, este deductibilă la calculul profitului impozabil.

(2) Cheltuielile suportate de Regia Autonomă „Administrația Patrimoniului Protocolului de Stat”, în condițiile legii, pentru asigurarea administrării, păstrării integrității și protejării imobilului „Palat Elisabeta” din domeniul public al statului sunt deductibile la calculul profitului impozabil.

(3) Cheltuielile suportate din veniturile proprii ale Regiei Autonome „Administrația Patrimoniului Protocolului de Stat”, în condițiile reglementărilor legale, aferente producerii și emiterii permiselor de ședere temporară/permanentă pentru cetățenii străini, sunt deductibile la calculul profitului impozabil.

Art. 40. — În bugetele instituțiilor publice, indiferent de sistemul de finanțare și de subordonare, inclusiv ale activităților finanțate integral din venituri proprii, înființate pe lângă unele instituții publice, cu excepția instituțiilor finanțate integral din venituri proprii, nu se pot aproba sume pentru acordarea tichetelor de masă, întrucât în buget nu sunt prevăzute sume cu această destinație.

Art. 41. — Veniturile încasate de Ministerul Finanțelor Publice din comercializarea formularelor cu regim special pentru produsele accizate, în conformitate cu Legea nr. 571/2003 privind Codul fiscal, cu modificările și completările ulterioare, Hotărârea Guvernului nr. 44/2004 pentru aprobarea Normelor metodologice de aplicare a Legii nr. 571/2003 privind Codul fiscal, cu modificările ulterioare, și Ordinul ministrului finanțelor publice

nr. 759 bis/2003 privind comercializarea produselor supuse autorizării, precum și soldul constituit la 31 decembrie 2004 din vânzarea formularelor tipizate, potrivit prevederilor Ordonanței Guvernului nr. 7/1995 privind stabilirea regimului unor formulare tipizate din domeniul financiar, republicată, și Hotărârii Guvernului nr. 831/1997 pentru aprobarea modelelor formularelor comune privind activitatea financiară și contabilă și a normelor metodologice privind întocmirea și utilizarea acestora, se folosesc pentru finanțarea următoarelor cheltuieli:

a) prestări de servicii privind distribuirea și primirea corespondenței cu contribuabilii persoane fizice și juridice;

b) prestări de servicii aferente restituirii, prin mandat poștal, a diferențelor de impozit pe venit, precum și finanțarea altor activități privind administrarea acestui impozit;

c) achiziționarea de autovehicule pentru desfășurarea activității, precum și pentru acoperirea cheltuielilor de întreținere și funcționare a acestora;

d) achiziționarea de echipamente, tehnică de calcul și software specializat aferent, de birotică și consumabile necesare pentru evidența formularelor tipizate și acoperirea cheltuielilor cu service-ul acestora, precum și pentru administrarea impozitului pe venit;

e) construirea, amenajarea, închirierea și/sau cumpărarea de spații pentru depozitarea formularelor tipizate, precum și alte cheltuieli asimilate investițiilor la spațiile ocupate cu această activitate în sediile unităților teritoriale, respectiv extinderi, transformări, modernizări, consolidări.

Art. 42. — (1) Cheltuielile privind despăgubirile, inclusiv cele provenite din aplicarea legislației privind creanțele fiscale administrate de Ministerul Finanțelor Publice, alte daune stabilite ca fiind datorate de Ministerul Finanțelor Publice, în nume propriu sau în reprezentarea interesului statului, pe baza hotărârilor definitive ale instanțelor judecătorești, precum și obligațiile bănești ale statului român, născute din aplicarea Convenției europene a drepturilor omului și constatate prin acorduri de soluționare amiabilă, prin decizii ale Comitetului Miniștrilor al Consiliului Europei și hotărâri ale Curții Europene a Drepturilor Omului, se acoperă de către Ministerul Finanțelor Publice, pe bază de documente legale, din sumele prevăzute cu această destinație în bugetul de stat pe anul 2005.

(2) Din sumele prevăzute în bugetul Ministerului Finanțelor Publice pentru despăgubiri civile, precum și pentru cheltuieli judiciare și extrajudiciare derivate din acțiuni în reprezentarea intereselor statului, potrivit dispozițiilor legale, se asigură și fondurile necesare în vederea aplicării:

a) Legii nr. 9/1998 privind acordarea de compensații cetățenilor români pentru bunurile trecute în proprietatea

statului bulgar în urma aplicării Tratatului dintre România și Bulgaria, semnat la Craiova la 7 septembrie 1940, republicată;

b) Legii nr. 290/2003 privind acordarea de despăgubiri sau compensații cetățenilor români pentru bunurile proprietate a acestora, sechestrate, reținute sau rămase în Basarabia, Bucovina de Nord și Ținutul Herța, ca urmare a stării de război și a aplicării Tratatului de Pace între România și Puterile Aliate și Asociate, semnat la Paris la 10 februarie 1947, cu modificările ulterioare;

c) Ordonanței de urgență a Guvernului nr. 190/2000 privind regimul metalelor prețioase, aliajelor acestora și pietrelor prețioase în România, republicată.

(3) Din sumele prevăzute în bugetul Ministerului Finanțelor Publice pentru despăgubiri civile, cheltuieli judiciare și extrajudiciare derivate din acțiuni în reprezentarea intereselor statului, potrivit dispozițiilor legale, precum și pentru aplicarea Legii nr. 9/1998, republicată, se asigură, la solicitarea Secretariatului General al Guvernului, respectiv a Cancelariei Primului-Ministru, fondurile necesare în vederea suportării cheltuielilor judiciare și extrajudiciare derivate din acțiuni în care Guvernul României este parte și, respectiv, aplicării Legii nr. 9/1998, republicată. Pe măsura necesităților de finanțare, se autorizează Ministerul Finanțelor Publice să introducă modificările corespunzătoare în bugetul de stat și în bugetele celor trei ordonatori principali de credite în scopul asigurării creditelor bugetare în limita cărora vor fi efectuate plățile.

Art. 43. — (1) Obligațiile datorate bugetului de stat, cu excepția impozitului pe venituri din salarii, scadente până la data de 30 noiembrie 2005 și neachitate până la această dată de către agenții economici distribuitori de carburanți și lubrifianți, stabiliți prin ordin al președintelui Administrației Naționale a Rezervelor de Stat, al ministrului administrației și internelor, al directorului Serviciului Român de Informații și al directorului Serviciului de Protecție și Pază, cu avizul Ministerului Finanțelor Publice, se sting prin compensare cu contravaloarea carburanților și lubrifianților livrați de aceștia până la data de 15 decembrie 2005 Administrației Naționale a Rezervelor de Stat în limita sumei de până la 1.076,0 miliarde lei, Ministerului Administrației și Internelor în limita sumei de până la

780,0 miliarde lei, Serviciului Român de Informații în limita sumei de până la 100,0 miliarde lei, precum și Serviciului de Protecție și Pază în limita sumei de până la 20,0 miliarde lei.

(2) Taxa pe valoarea adăugată deductibilă din facturile fiscale ale agenților economici distribuitori de carburanți și lubrifianți va fi înregistrată în evidențele Administrației Naționale a Rezervelor de Stat ca neexigibilă până la scoaterea din rezerva de stat a carburanților și lubrifianților acumulați în condițiile prevederilor alin. (1).

(3) Ministerul Finanțelor Publice este autorizat să elaboreze precizări metodologice pentru aplicarea prevederilor alin. (1), în termen de 30 de zile de la data publicării prezentei legi în Monitorul Oficial al României, Partea I.

Art. 44. — (1) Instituțiile și autoritățile publice centrale și locale care au în administrare hoteluri, case de odihnă și de oaspeți, baze de odihnă, tratament și alte asemenea unități vor asigura finanțarea cheltuielilor curente și de capital pentru respectivele unități exclusiv din veniturile proprii ale acestora.

(2) Ordonatorii de credite nu vor putea finanța nici o activitate legată de administrarea unităților prevăzute la alin. (1) din sume alocate de la bugetul de stat, bugetele locale și bugetul Fondului național unic de asigurări sociale de sănătate.

Art. 45. — Din sumele prevăzute în bugetul Ministerului Finanțelor Publice, din bugetul de stat pe anul 2005, se acoperă cheltuielile necesare derulării contractului semnat de Ministerul Finanțelor Publice cu SWIFT SCRL Belgia, inclusiv derulării contractelor viitoare cu furnizorii de comunicații agreeți de SWIFT-Equant și Infonet, în vederea participării Trezoreriei Statului la Sistemul Electronic de Plăți administrat de Societatea de Transfer de Fonduri și Decontări TransFonD — S.A.

Art. 46. — La o posibilă rectificare a bugetului de stat pe anul 2005, din eventualele surse suplimentare se vor aloca, cu prioritate, fonduri pentru finanțarea acțiunilor de învățământ și sănătate.

Art. 47. — Anexele nr. 1—12*) fac parte integrantă din prezenta lege.

Această lege a fost adoptată de Parlamentul României, cu respectarea prevederilor art. 65 alin. (2) și ale art. 76 alin. (2) din Constituția României, republicată.

PREȘEDINTELE CAMEREI DEPUTAȚILOR
VALER DORNEANU

PREȘEDINTELE SENATULUI
NICOLAE VĂCĂROIU

București, 22 noiembrie 2004.
Nr. 511.

*) Anexele nr. 1—12 sunt reproduse în facsimil.

BUGETUL DE STAT
pe anul 2005
-SINTEZA-

Anexa nr. 1 Pag. 1 -mii lei-

Capitol	Subcapitol	Titlu/ Articol	Alineat	Denumire indicator	Program 2005
0001				VENITURI - TOTAL	357.366.604.928
0002				I. VENITURI CURENTE	356.158.604.928
0003				A. VENITURI FISCALE	336.119.604.928
0004				A1. IMPOZITE DIRECTE	75.238.060.000
0101				IMPOZITUL PE PROFIT	60.710.000.000
	01			Impozit pe profit de la agenti economici	57.518.000.000
	02			Impozit pe profit de la bancile comerciale	3.192.000.000
0201				IMPOZITUL PE SALARII	150.000.000
	01			Impozitul pe salarii -total-	150.000.000
0601				IMPOZITUL PE VENIT	76.737.000.000
	01			Impozit pe venituri din activitati independente	1.603.000.000
	02			Impozit pe venituri din salarii	66.437.000.000
	03			Impozit pe venituri din cedarea folosintei bunurilor	641.000.000
	04			Impozit pe venituri din dividende	6.400.000.000
	05			Impozit pe venituri din dobanzi	230.000.000
	06			Impozit pe alte venituri	140.000.000
	07			Impozit pe venit din pensii	349.000.000
	08			Impozitul pe veniturile obtinute din jocurile de noroc, din premii si din prime in bani si/sau natura	550.000.000
	09			Impozitul pe veniturile obtinute din transferul dreptului de proprietate asupra valorilor mobiliare si vanzarea partilor sociale	200.000.000
	10			Regularizari	-1.000.000.000
	11			Impozitul pe veniturile din valorificarea sub orice forma a drepturilor de proprietate intelectuala	250.000.000
	12			Impozitul pe veniturile realizate de persoanele fizice nerezidente	550.000.000
	13			Impozit pe veniturile din activitati agricole	7.000.000
	14			Impozitul pe veniturile obtinute din valorificarea de bunuri in regim de	

Capitol	Subcapitol	Titlu/ Articol	Alineat	Denumire indicator	Program 2005
				consignatie si din activitati desfasurate pe baza unui contract de agent, comision sau mandat comercial	200.000.000
	15			Impozitul pe veniturile incasate din activitatile de expertiza contabila, tehnica judiciara si extrajudiciara	30.000.000
	16			Impozit pe veniturile realizate in baza unor conventii/contracte civile de prestari servicii, incheiate in conditiile codului civil	150.000.000
0701				COTE SI SUME DEFALCATE DIN IMPOZITUL PE VENIT (se scad)	-69.718.940.000
	01			Cote defalcate din impozitul pe venit (se scad)	-48.343.970.000
	02			Sume defalcate din impozitul pe venit pentru sustinerea sistemului de protectie a persoanelor cu handicap, cultura si culte si echilibrarea bugetelor locale (se scad)	-15.229.524.000
	03			Sume defalcate din impozitul pe venit pentru ajutor social si ajutor pentru incalzirea locuintei cu lemne, carbuni si combustibili petrolieri (se scad)	-6.145.446.000
0801				ALTE IMPOZITE DIRECTE	6.540.000.000
	01			Impozitul pe veniturile realizate de persoanele juridice nerezidente	3.650.000.000
	02			Impozitul pe profit obtinut din activitati comerciale ilicite sau din nerespectarea Legii privind protectia consumatorilor	19.000.000
	03			Impozitul pe dividende de la societatile comerciale	2.850.000.000
	09			Impozitul pe venitul reprezentantelor din Romania al societatilor comerciale si organizatiilor economice straine	15.000.000
	30			Alte incasari din impozite directe	6.000.000
0901				CONTRIBUTII	820.000.000
	04			Contributia individuala de	

Capitol	Subcapitol	Titlu/ Articol	Alineat	Denumire indicator	Program 2005
				asigurari sociale	720.000.000
	09			Contributia agentilor economici	
				pentru persoanele cu handicap	100.000.000
1300				A2. IMPOZITE INDIRECTE	260.881.544.928
1301				TAXA PE VALOAREA ADAUGATA	126.692.544.928
	01			TVA incasata	186.094.000.000
	04			Sume defalcate din TVA pentru institutiile de invatamant preuniversitar de stat, cresele, centrele judetene si locale de consultanta agricola precum si pentru sustinerea sistemului de protectie a copilului(se scad)	-49.675.974.600
	05			Sume defalcate din TVA pentru subventionarea energiei termice livrate populatiei(se scad)	-4.975.073.000
	08			Sume defalcate din TVA pentru drumurile judetene si comunale (se scad)	-2.300.000.000
	09			Sume defalcate din TVA pentru re tehnologizarea, modernizarea si dezvoltarea sistemelor centralizate de productie si distributie a energiei termice (se scad)	-2.450.407.472
1401				ACCIZE	97.733.000.000
1601				TAXE VAMALE	16.752.000.000
	01			Taxe vamale de la persoane juridice	16.682.000.000
	02			Taxe vamale si alte venituri incasate de la persoane fizice prin unitatile vamale	70.000.000
1701				ALTE IMPOZITE INDIRECTE	19.704.000.000
	01			Taxe pentru jocurile de noroc	820.000.000
	03			Taxe si tarife pentru eliberarea de licente si autorizatii de functionare	750.000.000
	04			Taxa pentru activitatea de prospectiune, explorare si exploatare a resurselor minerale	200.000.000
	07			Venituri cu destinatie speciala din cota unica asupra carburantilor auto livrati la intern de producatori precum si pentru carburantii auto consumati de acestia si asupra carburantilor auto importati	850.000.000

Capitol	Subcapitol	Titlu/ Articol	Alineat	Denumire indicator	Program 2005
	15			Amenzi judiciare	35.000.000
	16			Venituri din recuperarea cheltuielilor judiciare avansate de stat	50.000.000
	18			Taxa asupra unor activitati daunatoare sanatatii si din publicitatea lor	730.000.000
	19			Venituri cu destinatie speciala din taxa de dezvoltare cuprinsa in tariful energiei electrice si termice	2.450.000.000
	21			Taxa de timbru social asupra jocurilor de noroc	450.000.000
	22			Taxa de timbru social asupra valorii automobilelor noi din import	25.000.000
	24			Impozitul pe titeiul din productia interna si gazele naturale	5.625.000.000
	26			Venituri cu destinatie speciala din comisionul pentru servicii vamale	1.800.000.000
	27			Venituri cu destinatie speciala din cotele aplicate asupra veni- turilor realizate in domeniul aviatiei civile	500.000.000
	28			Impozit pe veniturile microintre- prinderilor	5.402.000.000
	30			Alte incasari din impozite indirecte	17.000.000
1900				B. VENITURI NEFISCALE	20.039.000.000
2001				VARSAMINTE DIN PROFITUL NET AL REGIILOR AUTONOME	2.030.000.000
2101				VARSAMINTE DE LA INSTITUTIILE PUBLICE	4.445.000.000
	02			Venituri din taxe pentru prestatii vamale	800.000.000
	03			Taxe pentru prestatiile efectuate si pentru eliberarea autorizatiilor de transport in trafic international	40.000.000
	04			Taxe consulare	1.652.000.000
	05			Taxe pentru analize efectuate de laboratoare, altele decat cele sanitare, de pe langa institutii	30.000.000
	17			Taxe pentru invatamant	2.500.000
	18			Venituri din expertiza tehnica	

Capitol	Subcapitol	Titlu/ Articol	Alineat	Denumire indicator	Program 2005
	19			judiciara si extrajudiciara Venituri realizate cu ocazia participarii la actiuni sub egida organizatiilor inter- nationale	25.000.000 200.000.000
	20			Venituri din prestari de servicii	1.200.000.000
	21			Taxa pentru eliberarea certificatului de cazier fiscal	45.000.000
	22			Venituri din producerea riscuri- lor asigurate	10.500.000
	30			Alte venituri de la institutiile publice	440.000.000
2201				DIVERSE VENITURI	13.564.000.000
	01			Venituri din aplicarea prescriptiei extinctive	40.000.000
	03			Venituri din amenzi si alte sanctiuni aplicate, potrivit dispozitiilor legale	2.450.000.000
	04			Incasari din cota retinuta, conform Codului Penal	1.000.000
	05			Restituiri de fonduri din finantarea bugetara a anilor precedenti	1.958.000.000
	07			Venituri din concesiuni si inchirieri	6.700.000.000
	08			Penalitati pentru nedepunerea sau depunerea cu intarziere a declara- tiei de impozite si taxe	100.000.000
	09			Venituri din dobanzi	28.000.000
	11			Varsaminte de la persoane juridice, pentru persoane cu handicap neincadrate	1.350.000.000
	12			Incasari din valorificarea bunurilor confiscate, abandonate si alte sume constatate odata cu confiscarea potrivit Legii	300.000.000
	19			Venituri din dividende	70.000.000
	20			Sumele provenite din recuperarea debitelor provenite din drepturile de pensii si asigurari sociale militare	1.000.000
	21			Venituri din despagubiri	1.000.000
	30			Incasari din alte surse	565.000.000
3000				II. VENITURI DIN CAPITAL	1.133.000.000
3001				VENITURI DIN VALORIFICAREA	

Capitol	Subcapitol	Titlu/ Articol	Alineat	Denumire indicator	Program 2005
				UNOR BUNURI ALE STATULUI	1.133.000.000
	01			Venituri din valorificarea unor bunuri ale institutiilor publice	623.000.000
	02			Venituri din valorificarea stocurilor de la rezervele de stat si de mobilizare	45.000.000
	08			Venituri obtinute in procesul de stingerea creantelor bugetare	465.000.000
4200				VIII. INCASARI DIN RAMBURSAREA IMPRUMUTURILOR ACORDATE	75.000.000
4201				INCASARI DIN RAMBURSAREA IMPRUMUTURILOR ACORDATE	75.000.000
	09			Incasari din rambursarea imprumuturilor acordate pentru acoperirea arieratelor catre CONEL si ROMGAZ	60.000.000
	10			Incasari din rambursarea imprumuturilor din fondul de redresare financiara	13.000.000
	15			Incasari din rambursarea microcreditelor acordate persoanelor fizice care desfasoara activitati pe cont propriu, aducatoare de venituri, in vederea intretinerii materiale	1.000.000
	17			Incasari din rambursarea microcreditelor, acordate de agentiile guvernamentale si administrate prin agentii de credit	1.000.000
5001				BUGET DE STAT	387.955.169.971
	01			CHELTUIELI CURENTE	322.530.944.288
	02			CHELTUIELI DE PERSONAL	61.710.084.474
	20			CHELTUIELI MATERIALE SI SERVICII	46.314.317.395
	34			SUBVENTII	26.903.403.467
	35	01		Subventii de la buget pentru institutii publice	12.583.504.744
	35	02		Subventii pe produse si activitati	4.810.248.412
	35	03		Subventii pentru acoperirea diferentelor de pret si tarif	2.593.650.311
	35	04		Subventii pentru transportul feroviar public de calatori	5.868.000.000
	35	05		Subventii pentru transportul de	

Capitol	Subcapitol	Titlu/ Articol	Alineat	Denumire indicator	Program 2005
				calatori cu metroul	1.048.000.000
		36		PRIME	1.800.000.000
		38		TRANSFERURI	150.731.496.242
		39		Transferuri consolidabile	21.628.175.565
		39	02	Transferuri din bugetul de stat catre bugetele locale pentru pentru strazile care se vor amenaja in perimetrele destinate construcțiilor de cvartale de locuinte noi in localitati rurale si urbane	400.000.000
		39	03	Transferuri din bugetul de stat catre bugetele locale pentru investitii finantate partial din imprumuturi externe	1.700.000.000
		39	04	Transferuri din bugetul de stat catre bugetul asigurarilor sociale sociale de stat	11.734.645.647
		39	05	Transferuri din bugetul de stat catre bugetele locale pentru lucrarile de cadastru imobiliar	54.072.200
		39	07	Transferuri din bugetul de stat catre bugetele locale pentru drepturile acordate persoanelor cu handicap	4.212.481.918
		39	10	Transferuri din bugetul de stat catre bugetul fondului de asigurari sociale de sanatate reprezentand contributia dato- rata de persoanele care satisfac serviciul militar in termen	200.651.674
		39	11	Transferuri din bugetul de stat catre bugetul fondului de asigurari sociale de sanatate reprezentand contributia dato- rata de persoanele care executa o pedeapsa privativa de libertate sau arest preventiv	268.393.126
		39	13	Transferuri din bugetul de stat catre bugetul fondului de asigurari sociale de sanatate	2.278.700.000

Capitol	Subcapitol	Titlu/ Articol	Alineat	Denumire indicator	Program 2005
		39	14	Program privind pietruirea drumurilor comunale si alimentarea cu apa a satelor	283.000.000
		39	19	Transferuri de la bugetul de stat catre bugetele locale pt. constructii de locuinte	233.140.000
		39	20	Transferuri de la bugetul de stat catre bugetele locale pentru finantarea elaborarii si/sau actualizari planurilor urbanistice generale si a regulamentelor locale de urbanism	26.185.000
		39	24	Transferuri catre bugetele locale pentru aeroporturi de interes local	33.300.000
		39	25	Transferuri din bugetul de stat catre bugetele locale pentru retehnologizarea centralelor termice si electrice de termoficare	64.746.000
		39	31	Transferuri din bugetul de stat catre bugetele locale din Fondul de interventie	100.000.000
		39	34	Transferuri din bugetul de stat catre bugetele locale pentru finantarea actiunilor privind reducerea riscului seismic al constructiilor existente cu destinatie de locuinta	38.860.000
		40		Transferuri neconsolidabile	129.103.320.677
		40	01	Locuinte	274.070.500
		40	02	Burse	2.902.551.661
		40	03	Alocatii si alte ajutoare pentru copii	11.540.169.400
		40	04	Pensii si ajutoare I.O.V.R., militari si alte persoane	34.384.556.481
		40	06	Servicii sociale	15.016.723
		40	08	Ajutoare sociale	51.840.000
		40	09	Alte ajutoare, alocatii si indemnizatii	497.461.189
		40	11	Contributii si cotizatii la organisme internationale	1.612.189.280

Capitol	Subcapitol	Titlu/ Articol	Alineat	Denumire indicator	Program 2005
		40	15	Plati compensatorii	360.150.902
		40	16	Plan national de cercetare-dezvoltare si inovare	2.223.753.144
		40	17	Alocatia familiala complementara	3.198.000.000
		40	18	Transferuri aferente restructurarii industriei de aparare	797.453.677
		40	21	Plati efectuate in cadrul programelor de dezvoltare	863.216.929
		40	22	Cheltuieli pentru sustinerea programelor tehnice de conservare sau de inchidere a minelor	800.000.000
		40	23	Protectie sociala ce se acorda pentru unele activitati din sectorul minier	532.070.000
		40	24	Plan sectorial	100.000.000
		40	25	Alocatia de sustinere pentru familia monoparentala	1.260.000.000
		40	26	Transferuri aferente Fondului National de Preaderare	8.831.683.949
		40	27	Transferuri aferente Fondului Roman de Dezvoltare Sociala	98.000.000
		40	28	Executarea silita a creantelor bugetare	40.200.000
		40	29	Despagubiri civile, precum si cheltuieli judiciare si extrajudiciare derivate din actiuni in reprezentarea intereselor statului, potrivit dispozitiilor legale	1.787.214.118
		40	30	Onorariile pentru expertizele contabile dispuse in cadrul procesului penal	20.000.000
		40	31	Transferuri pentru finantarea patrimoniului genetic al animalelor	52.000.000
		40	32	Sprijinirea organizatiilor cetatenilor apartinand minoritatilor nationale, altele decat cele care primesc subventii de la bugetul de stat, potrivit legii	264.434.000
		40	33	Proiecte de comunicare, informare publica si promovarea imaginii si	

Capitol	Subcapitol	Titlu/ Articol	Alineat	Denumire indicator	Program 2005
				intereselor romanesti peste hotare	75.000.000
		40	34	Sprijinirea activitatii romanilor de pretutindeni si a organizatiilor reprezentative ale acestora	203.865.400
		40	35	Finantarea partidelor politice	70.300.000
		40	36	Finantarea actiunilor cu caracter stiintific si social-cultural	5.000.000
		40	37	Finantarea unor programe si proiecte interetnice si combatere a intolerantei	25.000.000
		40	38	Finantarea Ansamblului "Memorialul victimelor comunismului si al rezistentei Sighet"	5.090.000
		40	39	Comenzi de stat pentru carti si publicatii	33.000.000
		40	41	Asociatii si fundatii	104.642.880
		40	42	Alocatie de incredintare si plasament familial	426.120.000
		40	43	Ajutor anual pentru veteranii de razboi	81.740.000
		40	44	Programe pentru sanatate	1.170.414.752
		40	45	Programe pentru tineret	56.035.280
		40	46	Sprijin financiar pentru activitatea Comitetului Olimpic Roman	68.000.000
		40	48	Meteorologie si hidrologie	443.459.107
		40	49	Prevenirea si combaterea inundatiilor si ingheturilor	10.000.000
		40	50	Cheltuieli pentru valorificarea cenusilor de pirita	83.409.183
		40	52	Despagubiri pentru animale sacrific in vederea prevenirii si combaterii epizootiilor	70.000.000
		40	53	Sprijinirea producatorilor agricoli	13.875.303.765
		40	54	Cabaline din patrimoniul genetic national	65.000.000
		40	55	Programe cu finantare rambursabila	8.821.526.250
		40	56	Transferuri pentru drumuri, cai ferate, aviatie si navigatie	897.146.274

Capitol	Subcapitol	Titlu/ Articol	Alineat	Denumire indicator	Program 2005
		40	57	Transferuri pentru finantarea de baza a invatamantului superior	9.826.318.635
		40	58	Transferuri pentru constituirea fondului de garantare a creditelor bancare acordate studentilor	3.000.000
		40	59	Transferuri pentru cercetare-dezvoltare(granturi)	326.000.000
		40	60	Transferuri pentru actiuni de sanatate	1.955.196.093
		40	61	Sustinerea cultelor	187.720.000
		40	62	Stimularea exporturilor	4.350.160.000
		40	63	Despagubiri acordate producatorilor agricoli in caz de calamitati naturale in agricultura	50.000.000
		40	66	Contributia statului la salariizarea personalului de cult	1.123.602.000
		40	68	Programe de protectie sociala si integrare socioprofesionala a persoanelor cu handicap	32.670.000
		40	69	Completarea primelor de asigurare	50.000.000
		40	70	Sustinerea sistemului de protectie a copilului	144.528.000
		40	71	Indemnizatia de merit	170.566.320
		40	75	Contributia statului care se aloca Patriarhiei Romane, pentru sprijinirea asezamintelor Bisericii Ortodoxe Romane din afara granitelor	38.575.000
		40	79	Transferuri pentru aparatura medicala de mare performanta	45.130.460
		40	80	Alte transferuri	3.011.528.873
		40	81	Fond de garantare a imprumuturilor pentru intreprinderi mici si mijlocii	288.000.000
		40	82	Transferuri pentru actiuni de ecologizare	152.800.420
		40	83	Transferuri catre Consiliul National de Formare Profesionala a Adultilor	13.211.059

Capitol	Subcapitol	Titlu/ Articol	Alineat	Denumire indicator	Program 2005
		40	84	Finantarea Ansamblului "Memorialul revolutiei - Decembrie 1989" din municipiul Timisoara	3.292.000
		40	86	Programul de realizare a sistemului national antigrindina	52.017.120
		40	87	Sume destinate finantarii programelor sportive realizate de structurile sportive de drept privat	515.500.000
		40	88	Transferuri catre Consiliul National al Persoanelor Varstnice	4.944.340
		40	89	Transferuri pentru sprijinirea proprietarilor de paduri	5.000.000
		40	90	Ajutor pentru incalzirea locuintei	3.000.000.000
		40	91	Renta viagera	43.157.000
		40	93	Programe comunitare	1.026.824.484
		40	94	Programe cu finantare nerambursabila	2.871.123.269
		40	98	Sprijinirea infiintarii de noi intreprinderi si sustinerea dezvoltarii intreprinderilor mici si mijlocii	716.370.760
		49		DOBANZI	34.801.740.000
		50	01	Dobanzi aferente datoriei publice interne	11.371.000.000
		50	02	Dobanzi, comisioane si alte costuri aferente datoriei publice externe	10.729.200.000
		50	03	Cheltuieli ocazionate de emisiunea si plasarea titlurilor de stat si de riscurile garantiilor date de stat in conditiile legii	2.243.900.000
		50	04	Diferente de curs aferente datoriei publice externe	9.057.640.000
		50	05	Diferente de curs aferente datoriei publice interne	1.000.000.000
		50	06	Comisioane pentru operatiunile prin contul curent general al Trezoreriei Statului	400.000.000
		60		REZERVE	269.902.710
		70		CHELTUIELI DE CAPITAL	28.837.679.204

Capitol	Subcapitol	Titlu/ Articol	Alineat	Denumire indicator	Program 2005
		79		IMPRUMUTURI ACORDATE	129.160.900
		80	02	Imprumuturi acordate pentru finalizarea unor obiective aprobate prin conventii bilaterale si acorduri interguvernamentale	100.000.000
		80	05	Imprumuturi acordate persoanelor care beneficiaza de statutul de refugiat si protectie umanitara conditionata	5.837.760
		80	13	Microcredite acordate persoanelor fizice care desfasoara activitati pe cont propriu, aducatoare de venituri, in vederea intretinerii materiale	23.323.140
		84		RAMBURSARI DE CREDITE, PLATI DE DOBANZI SI COMISIOANE LA CREDITE	36.457.385.579
		85		Rambursari de credite externe si plati de dobanzi si comisioane la credite externe contractate de ordonatorii de credite	36.135.460.673
		85	01	Rambursari de credite externe	24.066.560.745
		85	02	Plati de dobanzi si comisioane	12.068.899.928
		88		Rambursari de credite interne si plati de dobanzi si comisioane aferente acestora	321.924.906
		88	01	Rambursari de credite interne	101.659.000
		88	02	Plati de dobanzi si comisioane	220.265.906
5100				Partea a I-a SERVICII PUBLICE GENERALE	26.543.540.940
5101				AUTORITATI PUBLICE	26.543.540.940
		01		CHELTUIELI CURENTE	24.027.498.929
		02		CHELTUIELI DE PERSONAL	16.340.708.953
		10		Cheltuieli cu salariile	11.737.100.472
		11		Contributii pentru asigurari sociale de stat	2.179.326.509
		12		Contributii pentru asigurarile de somaj	327.434.391
		13		Contributii pentru asigurarile sociale de sanatate	779.329.095

Capitol	Subcapitol	Titlu/ Articol	Alineat	Denumire indicator	Program 2005
		14		Deplasari, detasari, transferari	1.258.959.264
		14	01	-deplasari, detasari, transferari in tara	835.657.545
		14	02	-deplasari, detasari, transferari in strainatate	423.301.719
		16		Contributii pentru asigurarile de accidente de munca si boli profe- sionale	58.559.222
		20		CHELTUIELI MATERIALE SI SERVICII	6.381.770.263
		21		Drepturi cu caracter social	45.634.000
		22		Hrana	30.963.770
		23		Medicamente si materiale sanitare	18.760.000
		24		Cheltuieli pentru intretinere si gospodarie	2.865.763.678
		25		Materiale si prestari de servicii cu caracter functional	829.527.246
		26		Obiecte de inventar de mica valoare sau scurta durata si echipament	193.734.780
		27		Reparatii curente	222.329.448
		28		Reparatii capitale	542.291.500
		29		Carti si publicatii	98.154.702
		30		Alte cheltuieli	1.516.361.139
		32		Fondul Presedintelui	8.250.000
		33		Fondul Primului Ministru	10.000.000
		34		SUBVENTII	64.086.608
		35	01	Subventii de la buget pentru instituti publice	64.086.608
		38		TRANSFERURI	1.240.933.105
		40		Transferuri neconsolidabile	1.240.933.105
		40	11	Contributii si cotizatii la organisme internationale	667.152.085
		40	15	Plati compensatorii	500.000
		40	41	Asociatii si fundatii	24.892.880
		40	55	Programe cu finantare rambur- sabila	248.325.000
		40	60	Transferuri pentru actiuni de sanatate	6.516.740
		40	80	Alte transferuri	8.000.000
		40	93	Programe comunitare	6.914.460
		40	94	Programe cu finantare nerambur-	

Capitol	Subcapitol	Titlu/ Articol	Alineat	Denumire indicator	Program 2005
				sabila	278.631.940
		70		CHELTUIELI DE CAPITAL	1.843.984.511
		72		Investitii ale institutiilor publice	1.821.984.511
		73		Investitii ale regiilor autonome, societatilor si companiilor nationale si societatilor comerciale cu capital majoritar de stat	22.000.000
		84		RAMBURSARI DE CREDITE, PLATI DE DOBANZI SI COMISIOANE LA CREDITE	672.057.500
		85		Rambursari de credite externe si plati de dobanzi si comisioane la credite externe contractate de ordonatorii de credite	672.057.500
		85	01	Rambursari de credite externe	465.925.000
		85	02	Plati de dobanzi si comisioane	206.132.500
	01			Administratia Prezidentiala	154.173.096
	02			Autoritati Legislative	2.518.923.696
	03			Autoritati Judecatoresti	8.099.666.988
	04			Alte organe ale autoritatilor publice	1.317.361.158
	05			Autoritati executive	14.453.416.002
5400				Partea a II-a APARARE, ORDINE PUBLICA SI SIGURANTA NATIONALA	86.901.738.863
		01		CHELTUIELI CURENTE	66.001.732.363
		02		CHELTUIELI DE PERSONAL	33.898.385.801
		20		CHELTUIELI MATERIALE SI SERVICII	25.605.566.381
		34		SUBVENTII	3.948.664.193
		35	01	Subventii de la buget pentru institutii publice	3.948.664.193
		38		TRANSFERURI	2.549.115.988
		39		Transferuri consolidabile	465.642.111
		39	10	Transferuri din bugetul de stat catre bugetul fondului de asigurari sociale de sanatate reprezentand contributia datorata de persoanele care satisfac serviciul militar in termen	197.248.985
		39	11	Transferuri din bugetul de stat catre bugetul fondului de	

Capitol	Subcapitol	Titlu/ Articol	Alineat	Denumire indicator	Program 2005
				asigurari sociale de sanatate reprezentand contributia datorata de persoanele care executa o pedeapsa privativa de libertate sau arest preventiv	268.393.126
		40		Transferuri neconsolidabile	2.083.473.877
		40	09	Alte ajutoare, alocatii si indemnizatii	3.500.000
		40	11	Contributii si cotizatii la organisme internationale	621.862.621
		40	15	Plati compensatorii	359.650.902
		40	29	Despagubiri civile, precum si cheltuieli judiciare si extrajudiciare derivate din actiuni in reprezentarea intereselor statului, potrivit dispozitiilor legale	4.000.000
		40	30	Onorariile pentru expertizele contabile dispuse in cadrul procesului penal	15.000.000
		40	60	Transferuri pentru actiuni de sanatate	881.654.153
		40	94	Programe cu finantare nerambursabila	197.806.201
		70		CHELTUIELI DE CAPITAL	11.493.357.342
		84		RAMBURSARI DE CREDITE, PLATI DE DOBANZI SI COMISIOANE LA CREDITE	9.406.649.158
		85		Rambursari de credite externe si plati de dobanzi si comisioane la credite externe contractate de ordonatorii de credite	9.310.583.314
		85	01	Rambursari de credite externe	7.896.314.330
		85	02	Plati de dobanzi si comisioane	1.414.268.984
		88		Rambursari de credite interne si plati de dobanzi si comisioane aferente acestora	96.065.844
		88	02	Plati de dobanzi si comisioane	96.065.844
5401				APARARE NATIONALA	42.627.710.086
		01		CHELTUIELI CURENTE	29.232.765.017
		02		CHELTUIELI DE PERSONAL	13.581.499.385
		10		Cheltuieli cu salariile	9.917.520.470

Capitol	Subcapitol	Titlu/ Articol	Alineat	Denumire indicator	Program 2005
		11		Contributii pentru asigurari sociale de stat	750.571.590
		12		Contributii pentru asigurările de somaj	107.659.019
		13		Contributii pentru asigurarile sociale de sanatate	647.922.149
		14		Deplasari, detasari, transferari	2.157.826.157
		14	01	-deplasari, detasari, transferari in tara	313.766.587
		14	02	-deplasari, detasari, transferari in strainatate	1.844.059.570
		20		CHELTUIELI MATERIALE SI SERVICII	13.994.322.707
		21		Drepturi cu caracter social	446.657.501
		22		Hrana	4.652.659.911
		23		Medicamente si materiale sanitare	90.996.244
		24		Cheltuieli pentru intretinere si gospodarie	2.331.400.526
		25		Materiale si prestari de servicii cu caracter functional	3.617.002.789
		26		Obiecte de inventar de mica valoare sau scurta durata si echipament	1.211.944.581
		27		Reparatii curente	291.281.116
		28		Reparatii capitale	247.816.065
		29		Carti si publicatii	15.470.542
		30		Alte cheltuieli	1.089.093.432
		38		TRANSFERURI	1.656.942.925
		39		Transferuri consolidabile	98.300.177
		39	10	Transferuri din bugetul de stat catre bugetul fondului de asigurari sociale de sanatate reprezentand contributia datorata de persoanele care satisfac serviciul militar in termen	98.300.177
		40		Transferuri neconsolidabile	1.558.642.748
		40	11	Contributii si cotizatii la organisme internationale	612.693.442
		40	15	Plati compensatorii	359.650.902
		40	60	Transferuri pentru actiuni de sanatate	586.298.404
		70		CHELTUIELI DE CAPITAL	9.162.648.411

Capitol	Subcapitol	Titlu/ Articol	Alineat	Denumire indicator	Program 2005
		72		Investitii ale institutiilor publice	9.162.648.411
		84		RAMBURSARI DE CREDITE, PLATI DE DOBANZI SI COMISIOANE LA CREDITE	4.232.296.658
		85		Rambursari de credite externe si plati de dobanzi si comisioane la credite externe contractate de ordonatorii de credite	4.232.296.658
		85	01	Rambursari de credite externe	3.645.184.330
		85	02	Plati de dobanzi si comisioane	587.112.328
	01			Administratie centrala	505.299.044
	02			Aparare nationala si operatiuni de mentinere a pacii	31.690.725.659
	03			Actiuni de integrare euro-atlantica si pentru constituirea fortei de reactie rapida	9.874.179.944
	04			Parteneriat pentru pace	197.854.537
	05			Plati compensatorii	359.650.902
5501				ORDINE PUBLICA SI SIGURANTA NATIONALA	44.274.028.777
		01		CHELTUIELI CURENTE	36.768.967.346
		02		CHELTUIELI DE PERSONAL	20.316.886.416
		10		Cheltuieli cu salariile	15.644.456.585
		11		Contributii pentru asigurarile sociale de stat	568.454.902
		12		Contributii pentru asigurarile de somaj	73.210.925
		13		Contributii pentru asigurarile sociale de sanatate	1.103.100.961
		14		Deplasari, detasari, transferari	345.895.743
		14	01	-deplasari, detasari, transferari in tara	188.095.743
		14	02	-deplasari, detasari, transferari in strainatate	157.800.000
		16		Contributii pentru asigurarile de accidente de munca si boli profesionale	3.667.300
		20		CHELTUIELI MATERIALE SI SERVICII	11.611.243.674
		21		Drepturi cu caracter social	245.445.984
		22		Hrana	5.559.057.384

Capitol	Subcapitol	Titlu/ Articol	Alineat	Denumire indicator	Program 2005
		23		Medicamente si materiale sanitare	16.010.000
		24		Cheltuieli pentru intretinere si gospodarie	1.337.731.563
		25		Materiale si prestari de servicii cu caracter functional	515.697.700
		26		Obiecte de inventar de mica valoare sau scurta durata si echipament	1.081.078.700
		27		Reparatii curente	105.793.692
		28		Reparatii capitale	118.466.500
		29		Carti si publicatii	5.384.000
		30		Alte cheltuieli	665.875.847
		34		SUBVENTII	3.948.664.193
		35	01	Subventii de la buget pentru institutii publice	3.948.664.193
		38		TRANSFERURI	892.173.063
		39		Transferuri consolidabile	367.341.934
		39	10	Transferuri din bugetul de stat catre bugetul fondului de asigurari sociale de sanatate reprezentand contributia datorata de persoanele care satisfac serviciul militar in termen	98.948.808
		39	11	Transferuri din bugetul de stat catre bugetul fondului de asigurari sociale de sanatate reprezentand contributia datorata de persoanele care executa o pedeapsa privativa de libertate sau arest preventiv	268.393.126
		40		Transferuri neconsolidabile	524.831.129
		40	09	Alte ajutoare, alocatii si indemnizatii	3.500.000
		40	11	Contributii si cotizatii la organisme internationale	9.169.179
		40	29	Despagubiri civile, precum si cheltuieli judiciare si extrajudiciare derivate din actiuni in reprezentarea intereselor statului, potrivit dispozitiilor legale	4.000.000
		40	30	Onorariile pentru expertizele contabile dispuse in cadrul procesului	

Capitol	Subcapitol	Titlu/ Articol	Alineat	Denumire indicator	Program 2005
				penal	15.000.000
		40	60	Transferuri pentru actiuni de sanatate	295.355.749
		40	94	Programe cu finantare nerambursabila	197.806.201
		70		CHELTUIELI DE CAPITAL	2.330.708.931
		71		Stocuri pentru rezerve de stat si de mobilizare	1.000.000
		72		Investitii ale institutiilor publice	1.607.770.538
		77		Rate aferente achizitiilor in leasing financiar	721.938.393
		84		RAMBURSARI DE CREDITE, PLATI DE DOBANZI SI COMISIOANE LA CREDITE	5.174.352.500
		85		Rambursari de credite externe si plati de dobanzi si comisioane la credite externe contractate de ordonatorii de credite	5.078.286.656
		85	01	Rambursari de credite externe	4.251.130.000
		85	02	Plati de dobanzi si comisioane	827.156.656
		88		Rambursari de credite interne si plati de dobanzi si comisioane aferente acestora	96.065.844
		88	02	Plati de dobanzi si comisioane	96.065.844
	01			Administratie centrala	3.478.579.735
	02			Politie	12.810.459.844
	03			Protectie si paza contra incendiilor	1.842.221.708
	04			Paza si supravegherea frontierei	3.455.758.772
	05			Jandarmerie	5.085.083.614
	06			Siguranta nationala	9.869.387.923
	07			Penitenciare	4.201.336.193
	50			Alte institutii si actiuni privind ordinea publica si siguranta nationala	3.531.200.988
5700				Partea a III-a CHELTUIELI SOCIAL-CULTURALE	109.513.601.999
		01		CHELTUIELI CURENTE	99.271.489.558
		02		CHELTUIELI DE PERSONAL	4.724.177.715
		20		CHELTUIELI MATERIALE SI SERVICII	9.017.311.682
		34		SUBVENTII	4.801.544.986
		35	01	Subventii de la buget pentru	

Capitol	Subcapitol	Titlu/ Articol	Alineat	Denumire indicator	Program 2005
				institutiile publice	4.801.544.986
		38		TRANSFERURI	80.728.455.175
		39		Transferuri consolidabile	6.600.238.367
		39	04	Transferuri din bugetul de stat catre bugetul asigurarilor sociale sociale de stat	108.000.000
		39	07	Transferuri din bugetul de stat catre bugetele locale pentru drepturile acordate persoanelor cu handicap	4.212.481.918
		39	10	Transferuri din bugetul de stat catre bugetul fondului de asigurari sociale de sanatate reprezentand contributia dato- rata de persoanele care satisfac serviciul militar in termen	1.056.449
		39	13	Transferuri din bugetul de stat catre bugetul fondului de asigurari sociale de sanatate	2.278.700.000
		40		Transferuri neconsolidabile	74.128.216.808
		40	02	Burse	2.872.367.390
		40	03	Alocatii si alte ajutoare pentru copii	11.540.169.400
		40	04	Pensii si ajutoare I.O.V.R., mili- tari si alte persoane	34.384.556.481
		40	06	Servicii sociale	15.016.723
		40	08	Ajutoare sociale	51.840.000
		40	09	Alte ajutoare, alocatii si indemnizatii	493.961.189
		40	11	Contributii si cotizatii la organisme internationale	51.760.824
		40	17	Alocatia familiala complementara	3.198.000.000
		40	25	Alocatia de sustinere pentru familia monoparentala	1.260.000.000
		40	32	Sprijinirea organizatiilor cetatenilor apartinand minori- tatiilor nationale, altele decat cele care primesc subventii de la bugetul de stat, potrivit legii	264.434.000
		40	33	Proiecte de comunicare, informare	

Capitol	Subcapitol	Titlu/ Articol	Alineat	Denumire indicator	Program 2005
				publica si promovarea imaginii si intereselor romanesti peste hotare	75.000.000
		40	34	Sprijinirea activitatii romanilor de pretutindeni si a organizatiilor reprezentative ale acestora	203.865.400
		40	36	Finantarea actiunilor cu caracter stiintific si social-cultural	5.000.000
		40	37	Finantarea unor programe si proiecte interetnice si combatere a intolerantei	25.000.000
		40	38	Finantarea Ansamblului "Memorialul victimelor comunismului si al rezistentei Sighet"	5.090.000
		40	39	Comenzi de stat pentru carti si publicatii	33.000.000
		40	41	Asociatii si fundatii	43.200.000
		40	42	Alocatie de incredintare si plasament familial	426.120.000
		40	43	Ajutor anual pentru veteranii de razboi	81.740.000
		40	44	Programe pentru sanatate	1.170.414.752
		40	45	Programe pentru tineret	56.035.280
		40	46	Sprijin financiar pentru activitatea Comitetului Olimpic Roman	68.000.000
		40	55	Programe cu finantare rambursabila	13.783.750
		40	57	Transferuri pentru finantarea de baza a invatamantului superior	9.826.318.635
		40	58	Transferuri pentru constituirea fondului de garantare a creditelor bancare acordate studentilor	3.000.000
		40	60	Transferuri pentru actiuni de sanatate	1.067.025.200
		40	61	Sustinerea cultelor	187.720.000
		40	66	Contributia statului la salariizarea personalului de cult	1.123.602.000
		40	68	Programe de protectie sociala si integrare socioprofesionala a persoanelor cu handicap	32.670.000
		40	70	Sustinerea sistemului de pro-	

Capitol	Subcapitol	Titlu/ Articol	Alineat	Denumire indicator	Program 2005
				TECTIE A COPILULUI	144.528.000
		40	71	Indemnizatia de merit	127.470.000
		40	75	Contributia statului care se aloca Patriarhiei Romane, pentru sprijinirea asezamintelor Bisericii Ortodoxe Romane din afara granitelor	38.575.000
		40	79	Transferuri pentru aparatura me- dicala de mare performanta	45.130.460
		40	80	Alte transferuri	340.459.275
		40	83	Transferuri catre Consiliul National de Formare Profesio- nala a Adultilor	13.211.059
		40	84	Finantarea Ansamblului "Memo- rialul revolutiei - Decembrie 1989" din municipiul Timisoara	3.292.000
		40	87	Sume destinate finantarii pro- gramelor sportive realizate de structurile sportive de drept privat	515.500.000
		40	88	Transferuri catre Consiliul National al Persoanelor Varstnice	4.944.340
		40	90	Ajutor pentru incalzirea locuintei	3.000.000.000
		40	91	Renta viagera	43.157.000
		40	93	Programe comunitare	424.556.460
		40	94	Programe cu finantare nerambur- sabila	815.152.190
		70		CHELTUIELI DE CAPITAL	3.435.698.020
		84		RAMBURSARI DE CREDITE, PLATI DE DOBANZI SI COMISIOANE LA CREDITE	6.806.414.421
		85		Rambursari de credite externe si plati de dobanzi si comisioane la credite externe contractate de ordonatorii de credite	6.697.628.359
		85	01	Rambursari de credite externe	5.480.758.715
		85	02	Plati de dobanzi si comisioane	1.216.869.644
		88		Rambursari de credite interne si plati de dobanzi si comisioane afereente acestora	108.786.062
		88	02	Plati de dobanzi si comisioane	108.786.062

Capitol	Subcapitol	Titlu/ Articol	Alineat	Denumire indicator	Program 2005
5701				INVATAMANT	23.329.852.041
		01		CHELTUIELI CURENTE	20.513.872.277
		02		CHELTUIELI DE PERSONAL	2.778.567.459
		10		Cheltuieli cu salariile	2.123.153.278
		11		Contributii pentru asigurari sociale de stat	318.132.467
		12		Contributii pentru asigurarile de somaj	47.481.730
		13		Contributii pentru asigu- rarile sociale de sanatate	149.116.657
		14		Deplasari, detasari, transferari	98.889.908
		14	01	-deplasari, detasari, transferari in tara	80.028.896
		14	02	-deplasari, detasari, transferari in strainatate	18.861.012
		16		Contributii pentru asigurarile de accidente de munca si boli profe- sionale	6.493.419
		20		CHELTUIELI MATERIALE SI SERVICII	2.997.830.880
		21		Drepturi cu caracter social	510.011.181
		22		Hrana	513.136.762
		23		Medicamente si materiale sanitare	8.824.582
		24		Cheltuieli pentru intretinere si gospodarie	533.311.180
		25		Materiale si prestari de servicii cu caracter functional	75.463.481
		26		Obiecte de inventar de mica valoare sau scurta durata si echipament	309.940.500
		27		Reparatii curente	93.181.031
		28		Reparatii capitale	209.152.300
		29		Carti si publicatii	37.232.980
		30		Alte cheltuieli	233.872.737
		31		Manuale	436.130.690
		34		SUBVENTII	1.276.669.160
		35	01	Subventii de la buget pentru instituti publice	1.276.669.160
		38		TRANSFERURI	13.460.804.778
		39		Transferuri consolidabile	1.056.449
		39	10	Transferuri din bugetul de stat catre bugetul fondului de	

Capitol	Subcapitol	Titlu/ Articol	Alineat	Denumire indicator	Program 2005
				asigurari sociale de sanatate reprezentand contributia datorata de persoanele care satisfac serviciul militar in termen	1.056.449
		40		Transferuri neconsolidabile	13.459.748.329
		40	02	Burse	2.872.367.390
		40	11	Contributii si cotizatii la organisme internationale	1.270.799
		40	55	Programe cu finantare rambursabila	6.983.750
		40	57	Transferuri pentru finantarea de baza a invatamantului superior	9.826.318.635
		40	58	Transferuri pentru constituirea fondului de garantare a creditelor bancare acordate studentilor	3.000.000
		40	66	Contributia statului la salarizarea personalului de cult	13.555.000
		40	71	Indemnizatia de merit	35.280.000
		40	80	Alte transferuri	267.315.275
		40	93	Programe comunitare	325.350.260
		40	94	Programe cu finantare nerambursabila	108.307.220
		70		CHELTUIELI DE CAPITAL	1.946.573.702
		72		Investitii ale institutiilor publice	762.935.589
		77		Rate aferente achizitiilor in leasing financiar	1.183.638.113
		84		RAMBURSARI DE CREDITE, PLATI DE DOBANZI SI COMISIOANE LA CREDITE	869.406.062
		85		Rambursari de credite externe si plati de dobanzi si comisioane la credite externe contractate de ordonatorii de credite	760.620.000
		85	01	Rambursari de credite externe	330.690.000
		85	02	Plati de dobanzi si comisioane	429.930.000
		88		Rambursari de credite interne si plati de dobanzi si comisioane aferente acestora	108.786.062
		88	02	Plati de dobanzi si comisioane	108.786.062
	01			Administratie centrala	162.269.125
	02			Invatamant prescolar	26.420.361

Capitol	Subcapitol	Titlu/ Articol	Alineat	Denumire indicator	Program 2005
	03			Invatamant primar si gimnazial	200.000.000
	04			Invatamant liceal	1.924.627.829
	09			Invatamant superior	13.479.106.154
	10			Biblioteci centrale, universitare si pedagogice	174.000.000
	14			Internate, camine si cantine pentru elevi si studenti	797.000.000
	20			Centre de calificare si recalificare	12.651.131
	25			Servicii publice descentralizate	1.010.000.000
	50			Alte institutii si actiuni de invatamant	5.543.777.441
5801				SANATATE	15.177.937.138
		01		CHELTUIELI CURENTE	8.125.641.432
		02		CHELTUIELI DE PERSONAL	1.263.558.881
		10		Cheltuieli cu salariile	952.560.589
		11		Contributii pentru asigurari sociale de stat	189.932.490
		12		Contributii pentru asigurarile de somaj	28.471.431
		13		Contributii pentru asigu- rarile sociale de sanatate	66.729.371
		14		Deplasari, detasari, transferari	21.217.000
		14	01	-deplasari, detasari, transferari in tara	15.758.000
		14	02	-deplasari, detasari, transferari in strainatate	5.459.000
		16		Contributii pentru asigurarile de accidente de munca si boli profe- sionale	4.648.000
		20		CHELTUIELI MATERIALE SI SERVICII	2.033.307.537
		22		Hrana	404.263.834
		23		Medicamente si materiale sanitare	721.035.109
		24		Cheltuieli pentru intretinere si gospodarie	262.477.685
		25		Materiale si prestari de servicii cu caracter functional	402.032.335
		26		Obiecte de inventar de mica valoare sau scurta durata si echipament	29.313.174
		27		Reparatii curente	79.017.920
		28		Reparatii capitale	38.650.040

Capitol	Subcapitol	Titlu/ Articol	Alineat	Denumire indicator	Program 2005
		29		Carti si publicatii	5.195.200
		30		Alte cheltuieli	91.322.240
		34		SUBVENTII	233.636.352
		35	01	Subventii de la buget pentru institutii publice	233.636.352
		38		TRANSFERURI	4.595.138.662
		39		Transferuri consolidabile	2.278.700.000
		39	13	Transferuri din bugetul de stat catre bugetul fondului de asigurari sociale de sanatate	2.278.700.000
		40		Transferuri neconsolidabile	2.316.438.662
		40	11	Contributii si cotizatii la organisme internationale	25.296.250
		40	44	Programe pentru sanatate	1.170.414.752
		40	60	Transferuri pentru actiuni de sanatate	1.067.025.200
		40	79	Transferuri pentru aparatura medicala de mare performanta	45.130.460
		40	94	Programe cu finantare nerambursabila	8.572.000
		70		CHELTUIELI DE CAPITAL	1.220.958.347
		72		Investitii ale institutiilor publice	1.220.958.347
		84		RAMBURSARI DE CREDITE, PLATI DE DOBANZI SI COMISIOANE LA CREDITE	5.831.337.359
		85		Rambursari de credite externe si plati de dobanzi si comisioane la credite externe contractate de ordonatorii de credite	5.831.337.359
		85	01	Rambursari de credite externe	5.103.495.715
		85	02	Plati de dobanzi si comisioane	727.841.644
	01			Administratie centrala	652.608.657
	03			Spitale	1.419.840.229
	05			Crese	5.978.705
	07			Centre de transfuzii sanguine	725.200.000
	09			Centre de sanatate	35.882.154
	25			Servicii publice descentralizate	3.700.000.000
	50			Alte institutii si actiuni sanitare	8.638.427.393
5901				CULTURA, RELIGIE SI ACTIUNI PRIVIND ACTIVITATEA SPORTIVA SI DE TINERET	8.579.398.822

Capitol	Subcapitol	Titlu/ Articol	Alineat	Denumire indicator	Program 2005
		01		CHELTUIELI CURENTE	8.358.460.599
		02		CHELTUIELI DE PERSONAL	299.737.179
		10		Cheltuieli cu salariile	208.375.826
		11		Contributii pentru asigurari sociale de stat	33.311.010
		12		Contributii pentru asigurarile de somaj	6.371.990
		13		Contributii pentru asigu- rarile sociale de sanatate	13.878.159
		14		Deplasari, detasari, transferari	36.924.037
		14	01	-deplasari, detasari, transferari in tara	10.427.836
		14	02	-deplasari, detasari, transferari in strainatate	26.496.201
		16		Contributii pentru asigurarile de accidente de munca si boli profe- sionale	876.157
		20		CHELTUIELI MATERIALE SI SERVICII	1.902.264.864
		24		Cheltuieli pentru intretinere si gospodarie	95.802.000
		25		Materiale si prestari de servicii cu caracter functional	1.438.185.935
		26		Obiecte de inventar de mica valoare sau scurta durata si echipament	7.226.600
		27		Reparatii curente	8.958.889
		28		Reparatii capitale	2.027.000
		29		Carti si publicatii	12.985.400
		30		Alte cheltuieli	337.079.040
		34		SUBVENTII	3.275.293.756
		35	01	Subventii de la buget pentru instituti publice	3.275.293.756
		38		TRANSFERURI	2.881.164.800
		40		Transferuri neconsolidabile	2.881.164.800
		40	11	Contributii si cotizatii la organisme internationale	19.672.600
		40	32	Sprijinirea organizatiilor cetatenilor apartinand minori- tatiilor nationale, altele decat cele care primesc subventii de la bugetul de stat, potrivit	

Capitol	Subcapitol	Titlu/ Articol	Alineat	Denumire indicator	Program 2005
				legii	264.434.000
		40	33	Proiecte de comunicare, informare publica si promovarea imaginii si intereselor romanesti peste hotare	75.000.000
		40	34	Sprijinirea activitatii romanilor de pretutindeni si a organizatiilor reprezentative ale acestora	203.865.400
		40	36	Finantarea actiunilor cu caracter stiintific si social-cultural	5.000.000
		40	37	Finantarea unor programe si proiecte interetnice si combatere a intolerantei	25.000.000
		40	38	Finantarea Ansamblului "Memorialul victimelor comunismului si al rezistentei Sighet"	5.090.000
		40	39	Comenzi de stat pentru carti si publicatii	33.000.000
		40	41	Asociatii si fundatii	33.550.000
		40	45	Programe pentru tineret	56.035.280
		40	46	Sprijin financiar pentru activitatea Comitetului Olimpic Roman	68.000.000
		40	55	Programe cu finantare rambursabila	6.800.000
		40	61	Sustinerea cultelor	187.720.000
		40	66	Contributia statului la salarizarea personalului de cult	1.110.047.000
		40	71	Indemnizatia de merit	92.190.000
		40	75	Contributia statului care se aloca Patriarhiei Romane, pentru sprijinirea asezamintelor Bisericii Ortodoxe Romane din afara granitelor	38.575.000
		40	84	Finantarea Ansamblului "Memorialul revolutiei - Decembrie 1989" din municipiul Timisoara	3.292.000
		40	87	Sume destinate finantarii programelor sportive realizate de structurile sportive de drept privat	515.500.000
		40	93	Programe comunitare	84.719.520

Capitol	Subcapitol	Titlu/ Articol	Alineat	Denumire indicator	Program 2005
		40	94	Programe cu finantare nerambur- sabila	53.674.000
		70		CHELTUIELI DE CAPITAL	199.078.223
		72		Investitii ale institutiilor publice	199.078.223
		84		RAMBURSARI DE CREDITE, PLATI DE DOBANZI SI COMISIOANE LA CREDITE	21.860.000
		85		Rambursari de credite externe si plati de dobanzi si comisioane la credite externe contractate de ordonatorii de credite	21.860.000
		85	01	Rambursari de credite externe	8.685.000
		85	02	Plati de dobanzi si comisioane	13.175.000
	01			Administratie centrala	320.745.000
	02			Biblioteci publice nationale	140.000.000
	04			Muzee	528.009.615
	05			Teatre si institutii profesioniste de spectacole si concerte	573.512.740
	13			Consolidarea si restaurarea monumentelor istorice	460.000.000
	14			Centre culturale	120.000.000
	15			Culte religioase	1.336.342.000
	16			Targuri, saloane si expozitii de carte si de publicatii culturale	6.000.000
	20			Activitatea sportiva	1.854.070.582
	21			Activitatea de tineret	134.410.800
	25			Servicii publice descentralizate	219.500.000
	50			Alte institutii si actiuni privind cultura, religia si activitatea sportiva si de tineret	2.886.808.085
6001				ASISTENTA SOCIALA, ALOCATII, PENSII, AJUTOARE SI INDEMNIZATII	62.426.413.998
		01		CHELTUIELI CURENTE	62.273.515.250
		02		CHELTUIELI DE PERSONAL	382.314.196
		10		Cheltuieli cu salariile	269.944.119
		11		Contributii pentru asigurari sociale de stat	53.988.824
		12		Contributii pentru asigurarile de somaj	8.098.323
		13		Contributii pentru asigu- rarile sociale de sanatate	18.896.088

Capitol	Subcapitol	Titlu/ Articol	Alineat	Denumire indicator	Program 2005
		14		Deplasari, detasari, transferari	30.037.122
		14	01	-deplasari, detasari, transferari in tara	11.452.122
		14	02	-deplasari, detasari, transferari in strainatate	18.585.000
		16		Contributii pentru asigurarile de accidente de munca si boli profesionale	1.349.720
		20		CHELTUIELI MATERIALE SI SERVICII	2.083.908.401
		21		Drepturi cu caracter social	1.281.145.712
		23		Medicamente si materiale sanitare	350.000
		24		Cheltuieli pentru intretinere si gospodarie	95.756.953
		25		Materiale si prestari de servicii cu caracter functional	22.839.679
		26		Obiecte de inventar de mica valoare sau scurta durata si echipament	18.892.394
		27		Reparatii curente	24.673.200
		28		Reparatii capitale	18.280.000
		29		Carti si publicatii	4.126.880
		30		Alte cheltuieli	617.843.583
		34		SUBVENTII	15.945.718
		35	01	Subventii de la buget pentru instituti publice	15.945.718
		38		TRANSFERURI	59.791.346.935
		39		Transferuri consolidabile	4.320.481.918
		39	04	Transferuri din bugetul de stat catre bugetul asigurarilor sociale sociale de stat	108.000.000
		39	07	Transferuri din bugetul de stat catre bugetele locale pentru drepturile acordate persoanelor cu handicap	4.212.481.918
		40		Transferuri neconsolidabile	55.470.865.017
		40	03	Alocatii si alte ajutoare pentru copii	11.540.169.400
		40	04	Pensii si ajutoare I.O.V.R.,militari si alte persoane	34.384.556.481
		40	06	Servicii sociale	15.016.723
		40	08	Ajutoare sociale	51.840.000

Capitol	Subcapitol	Titlu/ Articol	Alineat	Denumire indicator	Program 2005
		40	09	Alte ajutoare, alocații și indemnizații	493.961.189
		40	11	Contribuții și cotizatii la organisme internaționale	5.521.175
		40	17	Alocatia familiala complementara	3.198.000.000
		40	25	Alocatia de sustinere pentru familia monoparentala	1.260.000.000
		40	41	Asociatii și fundatii	43.200.000
		40	42	Alocatie de incredintare și plasament familial	426.120.000
		40	43	Ajutor anual pentru veteranii de război	81.740.000
		40	68	Programe de protecție socială și integrare socioprofesională a persoanelor cu handicap	32.670.000
		40	70	Sustinerea sistemului de protecție a copilului	144.528.000
		40	80	Alte transferuri	73.144.000
		40	83	Transferuri către Consiliul National de Formare Profesională a Adultilor	13.211.059
		40	88	Transferuri către Consiliul National al Persoanelor Varstnice	4.944.340
		40	90	Ajutor pentru încălzirea locuinței	3.000.000.000
		40	91	Renta viageră	43.157.000
		40	93	Programe comunitare	14.486.680
		40	94	Programe cu finanțare nerambursabila	644.598.970
		70		CHELTUIELI DE CAPITAL	69.087.748
		72		Investiții ale instituțiilor publice	69.087.748
		84		RAMBURSARI DE CREDITE, PLATI DE DOBANZI SI COMISIOANE LA CREDITE	83.811.000
		85		Rambursari de credite externe și plati de dobanzi și comisioane la credite externe contractate de ordonatorii de credite	83.811.000
		85	01	Rambursari de credite externe	37.888.000
		85	02	Plati de dobanzi și comisioane	45.923.000
	01			Administratie centrala	875.020.488
	09			Ajutor social	3.071.840.000

Capitol	Subcapitol	Titlu/ Articol	Alineat	Denumire indicator	Program 2005
	14			Alocatia de incredintare si plasament familial	431.873.000
	15			Alocatia de stat pentru copii	11.895.973.273
	17			Ajutoare pentru sotii de militari in termen	7.363.000
	18			Centre de primire, triere si cazare a persoanelor solicitante a statutului de refugiat	17.705.702
	19			Alocatia pentru familiile cu copii	4.508.183.000
	20			Pensii, ajutoare, indemnizatii si sporuri I.O.V.R., veterani de razboi si pentru alte categorii de beneficiari	20.549.885.823
	21			Pensii militari	14.339.274.681
	25			Servicii publice descentralizate	514.440.683
	29			Concediu platit pentru cresterea copiilor pana la 2 ani	5.220.800
	37			Ajutoare speciale	3.152.390.400
	38			Indemnizatii nevazatori salariati	2.675.600
	43			Sustinerea sistemului de protectie a drepturilor copilului	144.528.000
	48			Programe de protectie sociala si integrare socioprofesionala a persoanelor cu handicap	32.670.000
	50			Alte actiuni privind asistenta sociala, alocatii, pensii, ajutoare si indemnizatii	2.862.352.825
	53			Servicii sociale	15.016.723
6300				Partea a IV-a SERVICII SI DEZVOLTARE PUBLICA, LOCUINTE, MEDIU SI APE	10.445.089.798
		01		CHELTUIELI CURENTE	2.830.685.505
		02		CHELTUIELI DE PERSONAL	431.300.000
		20		CHELTUIELI MATERIALE SI SERVICII	274.769.205
		34		SUBVENTII	11.281.000
		35	01	Subventii de la buget pentru institutii publice	11.281.000
		38		TRANSFERURI	2.113.335.300
		39		Transferuri consolidabile	635.257.200
		39	05	Transferuri din bugetul de stat	

Capitol	Subcapitol	Titlu/ Articol	Alineat	Denumire indicator	Program 2005
		39	14	catre bugetele locale pentru lucrarile de cadastru imobiliar	54.072.200
		39	19	Program privind pietruirea drumurilor comunale si alimen- tarea cu apa a satelor	283.000.000
		39	20	Transferuri de la bugetul de stat catre bugetele locale pt. construc- tii de locuinte	233.140.000
		39	34	Transferuri de la bugetul de stat catre bugetele locale pentru finan- tarea elaborarii si/sau actualizari planurilor urbanistice generale si a regulamentelor locale de urbanism	26.185.000
		40		Transferuri din bugetul de stat catre bugetele locale pentru finantarea actiunilor privind reducerea riscului seismic al constructiilor existente cu destinatie de locuinta	38.860.000
		40	01	Transferuri neconsolidabile	1.478.078.100
		40	11	Locuinte	274.070.500
		40	11	Contributii si cotizatii la organisme internationale	125.046.409
		40	55	Programe cu finantare rambur- sabila	634.200.000
		40	93	Programe comunitare	144.761.191
		40	94	Programe cu finantare nerambur- sabila	300.000.000
		70		CHELTUIELI DE CAPITAL	4.205.744.693
		84		RAMBURSARI DE CREDITE, PLATI DE DOBANZI SI COMISIOANE LA CREDITE	3.408.659.600
		85		Rambursari de credite externe si plati de dobanzi si comisioane la credite externe contractate de ordonatorii de credite	3.408.659.600
		85	01	Rambursari de credite externe	1.569.645.000
		85	02	Plati de dobanzi si comisioane	1.839.014.600
6301				SERVICII SI DEZVOLTARE PUBLICA SI LOCUINTE	7.105.769.821
		01		CHELTUIELI CURENTE	1.479.308.700

Capitol	Subcapitol	Titlu/ Articol	Alineat	Denumire indicator	Program 2005
		34		SUBVENTII	11.281.000
		35	01	Subventii de la buget pentru institutii publice	11.281.000
		38		TRANSFERURI	1.468.027.700
		39		Transferuri consolidabile	635.257.200
		39	05	Transferuri din bugetul de stat catre bugetele locale pentru lucrarile de cadastru imobiliar	54.072.200
		39	14	Program privind pietruirea drumurilor comunale si alimentarea cu apa a satelor	283.000.000
		39	19	Transferuri de la bugetul de stat catre bugetele locale pt. constructii de locuinte	233.140.000
		39	20	Transferuri de la bugetul de stat catre bugetele locale pentru finantarea elaborarii si/sau actualizarii planurilor urbanistice generale si a regulamentelor locale de urbanism	26.185.000
		39	34	Transferuri din bugetul de stat catre bugetele locale pentru finantarea actiunilor privind reducerea riscului seismic al constructiilor existente cu destinatie de locuinta	38.860.000
		40		Transferuri neconsolidabile	832.770.500
		40	01	Locuinte	274.070.500
		40	55	Programe cu finantare rambursabila	558.700.000
		70		CHELTUIELI DE CAPITAL	2.648.529.021
		72		Investitii ale institutiilor publice	1.594.311.021
		73		Investitii ale regiilor autonome, societatilor si companiilor nationale si societatilor comerciale cu capital majoritar de stat	1.054.218.000
		84		RAMBURSARI DE CREDITE, PLATI DE DOBANZI SI COMISIOANE LA CREDITE	2.977.932.100
		85		Rambursari de credite externe si plati de dobanzi si comisioane la credite externe contractate de	

Capitol	Subcapitol	Titlu/ Articol	Alineat	Denumire indicator	Program 2005
				ordonatorii de credite	2.977.932.100
		85	01	Rambursari de credite externe	1.505.470.000
		85	02	Plati de dobanzi si comisioane	1.472.462.100
	08			Locuinte	3.747.855.921
	50			Alte actiuni privind dezvoltarea publica si locuinte	3.357.913.900
6401				MEDIU SI APE	3.339.319.977
		01		CHELTUIELI CURENTE	1.351.376.805
		02		CHELTUIELI DE PERSONAL	431.300.000
		10		Cheltuieli cu salariile	310.415.000
		11		Contributii pentru asigurari sociale de stat	68.291.300
		12		Contributii pentru asigurarile de somaj	9.312.450
		13		Contributii pentru asigurarile sociale de sanatate	21.729.175
		14		Deplasari, detasari, transferari	20.000.000
		14	01	-deplasari, detasari, transferari in tara	6.000.000
		14	02	-deplasari, detasari, transferari in strainatate	14.000.000
		16		Contributii pentru asigurarile de accidente de munca si boli profesionale	1.552.075
		20		CHELTUIELI MATERIALE SI SERVICII	274.769.205
		24		Cheltuieli pentru intretinere si gospodarie	75.306.000
		25		Materiale si prestari de servicii cu caracter functional	155.636.473
		26		Obiecte de inventar de mica valoare sau scurta durata si echipament	10.700.000
		27		Reparatii curente	16.493.000
		29		Carti si publicatii	5.250.000
		30		Alte cheltuieli	11.383.732
		38		TRANSFERURI	645.307.600
		40		Transferuri neconsolidabile	645.307.600
		40	11	Contributii si cotizatii la organisme internationale	125.046.409
		40	55	Programe cu finantare rambursabila	75.500.000

Capitol	Subcapitol	Titlu/ Articol	Alineat	Denumire indicator	Program 2005
		40	93	Programe comunitare	144.761.191
		40	94	Programe cu finantare nerambur- sabila	300.000.000
		70		CHELTUIELI DE CAPITAL	1.557.215.672
		72		Investitii ale institutiilor publice	150.000.000
		73		Investitii ale regiilor autonome, societatilor si companiilor natio- nale si societatiilor comerciale cu capital majoritar de stat	1.407.215.672
		84		RAMBURSARI DE CREDITE, PLATI DE DOBANZI SI COMISIOANE LA CREDITE	430.727.500
		85		Rambursari de credite externe si plati de dobanzi si comisioane la credite externe contractate de ordonatorii de credite	430.727.500
		85	01	Rambursari de credite externe	64.175.000
		85	02	Plati de dobanzi si comisioane	366.552.500
	01			Administratie centrala	141.350.580
	02			Dezvoltare surse de apa, acumulari si amenajari hidrotehnice	2.470.901.693
	03			Supraveghere si protectie mediu, reducerea si controlul poluarii	727.067.704
6600				Partea V-a ACTIUNI ECONOMICE	91.505.152.518
		01		CHELTUIELI CURENTE	68.179.592.383
		02		CHELTUIELI DE PERSONAL	1.950.849.428
		20		CHELTUIELI MATERIALE SI SERVICII	3.791.481.297
		34		SUBVENTII	17.851.133.261
		35	01	Subventii de la buget pentru institutii publice	3.731.234.538
		35	02	Subventii pe produse si activitati	4.610.248.412
		35	03	Subventii pentru acoperirea diferentelor de pret si tarif	2.593.650.311
		35	04	Subventii pentru transportul fero- viar public de calatori	5.868.000.000
		35	05	Subventii pentru transportul de calatori cu metrourl	1.048.000.000
		36		PRIME	1.800.000.000
		38		TRANSFERURI	42.786.128.397
		39		Transferuri consolidabile	498.046.000

Capitol	Subcapitol	Titlu/ Articol	Alineat	Denumire indicator	Program 2005
		39	02	Transferuri din bugetul de stat catre bugetele locale pentru pentru strazile care se vor amenaja in perimetrele destinate construtiilor de cvartale de locuinte noi in localitati rurale si urbane	400.000.000
		39	24	Transferuri catre bugetele locale pentru aeroporturi de interes local	33.300.000
		39	25	Transferuri din bugetul de stat catre bugetele locale pentru retehnologizarea centralelor termice si electrice de termoficare	64.746.000
		40		Transferuri neconsolidabile	42.288.082.397
		40	02	Burse	22.200.000
		40	11	Contributii si cotizatii la organisme internationale	93.158.602
		40	18	Transferuri aferente restructu- rarii industriei de aparare	797.453.677
		40	21	Plati efectuate in cadrul pro- gramelor de dezvoltare	863.216.929
		40	22	Cheltuieli pentru sustinerea programelor tehnice de conservare sau de inchidere a minelor	800.000.000
		40	23	Protectie sociala ce se acorda pentru unele activitati din sectorul minier	532.070.000
		40	26	Transferuri aferente Fondului National de Preaderare	8.831.683.949
		40	31	Transferuri pentru finantarea patrimoniului genetic al animalelor	52.000.000
		40	48	Meteorologie si hidrologie	443.459.107
		40	49	Prevenirea si combaterea inundatii- lor si ingheturilor	10.000.000
		40	50	Cheltuieli pentru valorificarea cenusilor de pirita	83.409.183
		40	52	Despagubiri pentru animale sacrific in vederea prevenirii si combaterii epizootiilor	70.000.000

Capitol	Subcapitol	Titlu/ Articol	Alineat	Denumire indicator	Program 2005
		40	53	Sprijinirea producatorilor agricoli	13.875.303.765
		40	54	Cabaline din patrimoniul genetic national	65.000.000
		40	55	Programe cu finantare rambur- sabila	7.902.190.000
		40	56	Transferuri pentru drumuri, cai ferate, aviatie si navigatie	897.146.274
		40	62	Stimularea exporturilor	4.350.160.000
		40	63	Despagubiri acordate produca- torilor agricoli in caz de calamitati naturale in agri- cultura	50.000.000
		40	69	Completarea primelor de asigurare	50.000.000
		40	80	Alte transferuri	4.000.000
		40	81	Fond de garantare a imprumuturilor pentru intreprinderi mici si mijlocii	288.000.000
		40	82	Transferuri pentru actiuni de ecologizare	152.800.420
		40	86	Programul de realizare a sistemu- lui national antigrindina	52.017.120
		40	89	Transferuri pentru sprijinirea proprietarilor de paduri	5.000.000
		40	93	Programe comunitare	37.592.173
		40	94	Programe cu finantare nerambur- sabila	1.243.850.438
		40	98	Sprijinirea infiintarii de noi intreprinderi si sustinerea dez- voltarii intreprinderilor mici si mijlocii	716.370.760
		70		CHELTUIELI DE CAPITAL	7.342.115.235
		84		RAMBURSARI DE CREDITE, PLATI DE DOBANZI SI COMISIOANE LA CREDITE	15.983.444.900
		85		Rambursari de credite externe si plati de dobanzi si comisioane la credite externe contractate de ordonatorii de credite	15.866.371.900
		85	01	Rambursari de credite externe	8.627.867.700

Capitol	Subcapitol	Titlu/ Articol	Alineat	Denumire indicator	Program 2005
		85	02	Plati de dobanzi si comisioane	7.238.504.200
		88		Rambursari de credite interne si plati de dobanzi si comisioane afereente acestora	117.073.000
		88	01	Rambursari de credite interne	101.659.000
		88	02	Plati de dobanzi si comisioane	15.414.000
6601				INDUSTRIE	10.239.109.286
		01		CHELTUIELI CURENTE	8.027.645.786
		02		CHELTUIELI DE PERSONAL	343.571.000
		10		Cheltuieli cu salariile	248.761.846
		11		Contributii pentru asigurari sociale de stat	28.537.152
		12		Contributii pentru asigurarile de somaj	4.280.573
		13		Contributii pentru asigu- rarile sociale de sanatate	9.988.003
		14		Deplasari, detasari, transferari	51.289.998
		14	01	-deplasari, detasari, transferari in tara	5.000.000
		14	02	-deplasari, detasari, transferari in strainatate	46.289.998
		16		Contributii pentru asigurarile de accidente de munca si boli profe- sionale	713.428
		20		CHELTUIELI MATERIALE SI SERVICII	374.479.650
		24		Cheltuieli pentru intretinere si gospodarie	60.000.000
		25		Materiale si prestari de servicii cu caracter functional	16.000.000
		26		Obiecte de inventar de mica valoare sau scurta durata si echipament	2.500.000
		27		Reparatii curente	3.151.520
		29		Carti si publicatii	2.800.000
		30		Alte cheltuieli	290.028.130
		34		SUBVENTII	4.602.518.320
		35	01	Subventii de la buget pentru instituti publice	34.351.597
		35	02	Subventii pe produse si activitati	4.566.716.412
		35	03	Subventii pentru acoperirea diferentelor de pret si tarif	1.450.311

Capitol	Subcapitol	Titlu/ Articol	Alineat	Denumire indicator	Program 2005
		38		TRANSFERURI	2.707.076.816
		40		Transferuri neconsolidabile	2.707.076.816
		40	11	Contributii si cotizatii la organisme internationale	25.729.722
		40	18	Transferuri aferente restructu- rarii industriei de aparare	797.453.677
		40	22	Cheltuieli pentru sustinerea programelor tehnice de conservare sau de inchidere a minelor	800.000.000
		40	23	Protectie sociala ce se acorda pentru unele activitati din sectorul minier	532.070.000
		40	50	Cheltuieli pentru valorificarea cenusilor de pirita	83.409.183
		40	55	Programe cu finantare rambur- sabila	271.045.000
		40	80	Alte transferuri	4.000.000
		40	82	Transferuri pentru actiuni de ecologizare	152.800.420
		40	93	Programe comunitare	2.441.314
		40	94	Programe cu finantare nerambur- sabila	38.127.500
		70		CHELTUIELI DE CAPITAL	1.673.526.000
		72		Investitii ale institutiilor publice	220.000.000
		73		Investitii ale regiilor autonome, societatilor si companiilor natio- nale si societatilor comerciale cu capital majoritar de stat	1.453.526.000
		84		RAMBURSARI DE CREDITE, PLATI DE DOBANZI SI COMISIOANE LA CREDITE	537.937.500
		85		Rambursari de credite externe si plati de dobanzi si comisioane la credite externe contractate de ordonatorii de credite	537.937.500
		85	01	Rambursari de credite externe	478.292.500
		85	02	Plati de dobanzi si comisioane	59.645.000
	01			Administratie centrala	840.573.283
	02			Prospectiuni si lucrari geologice pen- tru descoperirea de resurse minerale	160.000.000
	03			Combustibili minerali solizi	2.715.218.000

Capitol	Subcapitol	Titlu/ Articol	Alineat	Denumire indicator	Program 2005
	06			Resurse minerale, altele decat combustibili	3.823.094.412
	07			Industria prelucratoare	464.209.603
	50			Alte cheltuieli in domeniul industriei	2.236.013.988
6701				AGRICULTURA SI SILVICULTURA	25.822.033.944
		01		CHELTUIELI CURENTE	24.544.463.944
		02		CHELTUIELI DE PERSONAL	1.138.922.428
		10		Cheltuieli cu salariile	853.580.405
		11		Contributii pentru asigurari sociale de stat	170.716.081
		12		Contributii pentru asigurarile de somaj	25.607.412
		13		Contributii pentru asigurarile sociale de sanatate	59.750.628
		14		Deplasari, detasari, transferari	25.000.000
		14	01	-deplasari, detasari, transferari in tara	17.000.000
		14	02	-deplasari, detasari, transferari in strainatate	8.000.000
		16		Contributii pentru asigurarile de accidente de munca si boli profesionale	4.267.902
		20		CHELTUIELI MATERIALE SI SERVICII	735.000.000
		22		Hrana	1.800.000
		23		Medicamente si materiale sanitare	5.400.000
		24		Cheltuieli pentru intretinere si gospodarie	150.000.000
		25		Materiale si prestari de servicii cu caracter functional	469.177.903
		26		Obiecte de inventar de mica valoare sau scurta durata si echipament	18.369.720
		27		Reparatii curente	13.230.000
		28		Reparatii capitale	64.858.320
		29		Carti si publicatii	4.416.120
		30		Alte cheltuieli	7.747.937
		34		SUBVENTII	6.223.482.941
		35	01	Subventii de la buget pentru instituti publice	3.631.282.941
		35	03	Subventii pentru acoperirea diferentelor de pret si tarif	2.592.200.000

Capitol	Subcapitol	Titlu/ Articol	Alineat	Denumire indicator	Program 2005
		36		PRIME	1.800.000.000
		37		Prime acordate producatorilor agricoli	1.800.000.000
		38		TRANSFERURI	14.647.058.575
		40		Transferuri neconsolidabile	14.647.058.575
		40	11	Contributii si cotizatii la organisme internationale	45.000.000
		40	31	Transferuri pentru finantarea patrimoniului genetic al animalelor	52.000.000
		40	52	Despagubiri pentru animale sacrific in vederea prevenirii si combaterii epizootiilor	70.000.000
		40	53	Srijinirea producatorilor agricoli	13.875.303.765
		40	54	Cabaline din patrimoniul genetic national	65.000.000
		40	55	Programe cu finantare rambur- sabila	159.305.000
		40	63	Despagubiri acordate produca- torilor agricoli in caz de calamitati naturale in agri- cultura	50.000.000
		40	69	Completarea primelor de asigurare	50.000.000
		40	89	Transferuri pentru sprijinirea proprietarilor de paduri	5.000.000
		40	94	Programe cu finantare nerambur- sabila	275.449.810
		70		CHELTUIELI DE CAPITAL	978.590.000
		72		Investitii ale institutiilor publice	348.590.000
		73		Investitii ale regiilor autonome, societatilor si companiilor natio- nale si societatilor comerciale cu capital majoritar de stat	630.000.000
		84		RAMBURSARI DE CREDITE, PLATI DE DOBANZI SI COMISIOANE LA CREDITE	298.980.000
		85		Rambursari de credite externe si plati de dobanzi si comisioane la credite externe contractate de ordonatorii de credite	298.980.000

Capitol	Subcapitol	Titlu/ Articol	Alineat	Denumire indicator	Program 2005
		85	01	Rambursari de credite externe	163.080.000
		85	02	Plati de dobanzi si comisioane	135.900.000
	01			Administratie centrala	1.085.397.507
	02			Amendare soluri acide si alcaline	80.000.000
	03			Acoperire sume fixe la seminte	852.200.000
	04			Combatere daunatori si boli in sectorul vegetal	480.241.177
	05			Reproductie si selectie animale	264.086.495
	06			Programe pentru sustinerea preturilor la produsele agricole	79.275.000
	07			Subventionare dobanzi aferente creditelor bancare acordate producatorilor agricoli	40.000.000
	10			Alte programe pentru sprijinirea producatorilor agricoli	14.252.753.575
	14			Imbunatatiri funciare, irigatii, desecari si combatere a eroziunii solului	2.214.220.000
	15			Silvicultura	518.263.814
	17			Prevenirea si combaterea bolilor la animale si combaterea epizootiilor	70.000.000
	18			Despagubiri in caz de calamitati naturale	50.000.000
	25			Servicii publice descentralizate	5.197.552.279
	50			Alte unitati si actiuni din domeniul agriculturii si silviculturii	638.044.097
6801				TRANSPORTURI SI COMUNICATII	37.229.288.521
		01		CHELTUIELI CURENTE	19.050.248.082
		02		CHELTUIELI DE PERSONAL	244.894.789
		10		Cheltuieli cu salariile	163.464.019
		11		Contributii pentru asigurari sociale de stat	33.865.750
		12		Contributii pentru asigurarile de somaj	4.903.921
		13		Contributii pentru asigu- rarile sociale de sanatate	11.442.481
		14		Deplasari, detasari, transferari	30.401.298
		14	01	-deplasari, detasari, transferari in tara	12.913.194
		14	02	-deplasari, detasari, transferari in strainatate	17.488.104

Capitol	Subcapitol	Titlu/ Articol	Alineat	Denumire indicator	Program 2005
		16		Contributii pentru asigurarile de accidente de munca si boli profesionale	817.320
		20		CHELTUIELI MATERIALE SI SERVICII	2.065.056.392
		21		Drepturi cu caracter social	1.685.209
		23		Medicamente si materiale sanitare	3.573
		24		Cheltuieli pentru intretinere si gospodarie	75.322.201
		25		Materiale si prestari de servicii cu caracter functional	32.012.425
		26		Obiecte de inventar de mica valoare sau scurta durata si echipament	8.005.496
		27		Reparatii curente	1.369.517.809
		28		Reparatii capitale	545.925.980
		29		Carti si publicatii	4.303.957
		30		Alte cheltuieli	28.279.742
		34		SUBVENTII	7.005.132.000
		35	01	Subventii de la buget pentru institutii publice	45.600.000
		35	02	Subventii pe produse si activitati	43.532.000
		35	04	Subventii pentru transportul feroviar public de calatori	5.868.000.000
		35	05	Subventii pentru transportul de calatori cu metrourl	1.048.000.000
		38		TRANSFERURI	9.735.164.901
		39		Transferuri consolidabile	433.300.000
		39	02	Transferuri din bugetul de stat catre bugetele locale pentru pentru strazile care se vor amenaja in perimetrele destinate constructiilor de cvartale de locuinte noi in localitati rurale si urbane	400.000.000
		39	24	Transferuri catre bugetele locale pentru aeroporturi de interes local	33.300.000
		40		Transferuri neconsolidabile	9.301.864.901
		40	02	Burse	22.200.000
		40	11	Contributii si cotizatii la organisme internationale	22.224.800

Capitol	Subcapitol	Titlu/ Articol	Alineat	Denumire indicator	Program 2005
		40	55	Programe cu finantare rambur- sabila	7.411.840.000
		40	56	Transferuri pentru drumuri, cai ferate, aviatie si navigatie	897.146.274
		40	93	Programe comunitare	18.725.193
		40	94	Programe cu finantare nerambur- sabila	929.728.634
		70		CHELTUIELI DE CAPITAL	3.826.395.539
		72		Investitii ale institutiilor publice	162.398.174
		73		Investitii ale regiilor autonome, societatilor si companiilor natio- nale si societatiilor comerciale cu capital majoritar de stat	3.568.613.165
		77		Rate aferente achizitiilor in leasing financiar	95.384.200
		84		RAMBURSARI DE CREDITE, PLATI DE DOBANZI SI COMISIOANE LA CREDITE	14.352.644.900
		85		Rambursari de credite externe si plati de dobanzi si comisioane la credite externe contractate de ordonatorii de credite	14.235.571.900
		85	01	Rambursari de credite externe	7.468.565.200
		85	02	Plati de dobanzi si comisioane	6.767.006.700
		88		Rambursari de credite interne si plati de dobanzi si comisioane aferente acestora	117.073.000
		88	01	Rambursari de credite interne	101.659.000
		88	02	Plati de dobanzi si comisioane	15.414.000
	01			Administratie centrala	5.419.160.345
	02			Aviatie civila	2.588.379.164
	03			Navigatie civila	1.062.995.600
	05			Drumuri si poduri	11.723.379.934
	06			Transport feroviar	12.653.902.974
	07			Transport in comun	3.624.586.304
	08			Aeroporturi de interes local	33.300.000
	09			Aviatie civila finantata din ve- nituri cu destinatie speciala	123.584.200
6901				ALTE ACTIUNI ECONOMICE	18.214.720.767
		01		CHELTUIELI CURENTE	16.557.234.571
		02		CHELTUIELI DE PERSONAL	223.461.211

Capitol	Subcapitol	Titlu/ Articol	Alineat	Denumire indicator	Program 2005
		10		Cheltuieli cu salariile	154.032.626
		11		Contributii pentru asigurari sociale de stat	32.899.305
		12		Contributii pentru asigurarile de somaj	4.835.962
		13		Contributii pentru asigurarile sociale de sanatate	10.931.650
		14		Deplasari, detasari, transferari	20.068.435
		14	01	-deplasari, detasari, transferari in tara	11.017.983
		14	02	-deplasari, detasari, transferari in strainatate	9.050.452
		16		Contributii pentru asigurarile de accidente de munca si boli profesionale	693.233
		20		CHELTUIELI MATERIALE SI SERVICII	616.945.255
		22		Hrana	147.744
		23		Medicamente si materiale sanitare	25.380
		24		Cheltuieli pentru intretinere si gospodarie	246.052.367
		25		Materiale si prestari de servicii cu caracter functional	77.137.832
		26		Obiecte de inventar de mica valoare sau scurta durata si echipament	5.456.041
		27		Reparatii curente	26.138.402
		28		Reparatii capitale	54.120.000
		29		Carti si publicatii	1.317.599
		30		Alte cheltuieli	206.549.890
		34		SUBVENTII	20.000.000
		35	01	Subventii de la buget pentru institutii publice	20.000.000
		38		TRANSFERURI	15.696.828.105
		39		Transferuri consolidabile	64.746.000
		39	25	Transferuri din bugetul de stat catre bugetele locale pentru retehnologizarea centralelor termice si electrice de termoficare	64.746.000
		40		Transferuri neconsolidabile	15.632.082.105
		40	11	Contributii si cotizatii la	

Capitol	Subcapitol	Titlu/ Articol	Alineat	Denumire indicator	Program 2005
				organisme internationale	204.080
		40	21	Plati efectuate in cadrul programelor de dezvoltare	863.216.929
		40	26	Transferuri aferente Fondului National de Preaderare	8.831.683.949
		40	48	Meteorologie si hidrologie	443.459.107
		40	49	Prevenirea si combaterea inundatiilor si ingheturilor	10.000.000
		40	55	Programe cu finantare rambursabila	60.000.000
		40	62	Stimularea exporturilor	4.350.160.000
		40	81	Fond de garantare a imprumuturilor pentru intreprinderi mici si mijlocii	288.000.000
		40	86	Programul de realizare a sistemului national antigrindina	52.017.120
		40	93	Programe comunitare	16.425.666
		40	94	Programe cu finantare nerambursabila	544.494
		40	98	Sprijinirea infiintarii de noi intreprinderi si sustinerea dezvoltarii intreprinderilor mici si mijlocii	716.370.760
		70		CHELTUIELI DE CAPITAL	863.603.696
		71		Stocuri pentru rezerve de stat si de mobilizare	742.678.364
		72		Investitii ale institutiilor publice	120.815.902
		73		Investitii ale regiilor autonome, societatilor si companiilor nationale si societatilor comerciale cu capital majoritar de stat	109.430
		84		RAMBURSARI DE CREDITE, PLATI DE DOBANZI SI COMISIOANE LA CREDITE	793.882.500
		85		Rambursari de credite externe si plati de dobanzi si comisioane la credite externe contractate de ordonatorii de credite	793.882.500
		85	01	Rambursari de credite externe	517.930.000
		85	02	Plati de dobanzi si comisioane	275.952.500
01				Administratie centrala	262.989.888

Capitol	Subcapitol	Titlu/ Articol	Alineat	Denumire indicator	Program 2005
	02			Rezerve de stat si de mobilizare	1.313.581.920
	03			Prevenire si combatere inundatii si gheturi	11.285.782
	04			Meteorologie si hidrologie	1.085.209.107
	05			Stimulare productie de export si a exportului	4.350.160.000
	07			Sprijinirea infiintarii de noi intreprinderi si sustinerea dez- voltarii intreprinderilor mici si mijlocii	1.021.340.920
	10			Sistemul National Antigrindina	52.017.120
	13			Promovarea si dezvoltarea turismului	191.102.652
	18			Fondul National de Preaderare	8.831.683.949
	19			Sustinerea programelor de dezvoltare regionala	802.380.229
	25			Servicii publice descentralizate	20.000.000
	27			Parcuri industriale	60.836.700
	50			Alte cheltuieli pentru actiuni economice	212.132.500
7100				Partea a VI-a ALTE ACTIUNI	14.418.596.596
		01		CHELTUIELI CURENTE	13.721.657.193
		02		CHELTUIELI DE PERSONAL	4.364.662.577
		20		CHELTUIELI MATERIALE SI SERVICII	1.243.418.567
		34		SUBVENTII	226.693.419
		35	01	Subventii de la buget pentru instituti publice	26.693.419
		35	02	Subventii pe produse si activitati	200.000.000
		38		TRANSFERURI	7.886.882.630
		39		Transferuri consolidabile	2.346.240
		39	10	Transferuri din bugetul de stat catre bugetul fondului de asigurari sociale de sanatate reprezentand contributia dato- rata de persoanele care satisfac serviciul militar in termen	2.346.240
		40		Transferuri neconsolidabile	7.884.536.390
		40	02	Burse	7.984.271
		40	11	Contributii si cotizatii la organisme internationale	53.208.739
		40	16	Plan national de cercetare-dezvol-	

Capitol	Subcapitol	Titlu/ Articol	Alineat	Denumire indicator	Program 2005
				tare si inovare	2.223.753.144
		40	24	Plan sectorial	100.000.000
		40	27	Transferuri aferente Fondului Roman de Dezvoltare Sociala	98.000.000
		40	28	Executarea silita a creantelor bugetare	40.200.000
		40	29	Despagubiri civile, precum si cheltuieli judiciare si extrajudiciare derivate din actiuni in reprezentarea intereselor statului, potrivit dispozitiilor legale	1.783.214.118
		40	30	Onorariile pentru expertizele contabile dispuse in cadrul procesului penal	5.000.000
		40	35	Finantarea partidelor politice	70.300.000
		40	55	Programe cu finantare rambursabila	23.027.500
		40	59	Transferuri pentru cercetare-dezvoltare(granturi)	326.000.000
		40	71	Indemnizatia de merit	43.096.320
		40	80	Alte transferuri	2.659.069.598
		40	93	Programe comunitare	413.000.200
		40	94	Programe cu finantare nerambursabila	35.682.500
		70		CHELTUIELI DE CAPITAL	516.779.403
		84		RAMBURSARI DE CREDITE, PLATI DE DOBANZI SI COMISIOANE LA CREDITE	180.160.000
		85		Rambursari de credite externe si plati de dobanzi si comisioane la credite externe contractate de ordonatorii de credite	180.160.000
		85	01	Rambursari de credite externe	26.050.000
		85	02	Plati de dobanzi si comisioane	154.110.000
7101				CERCETARE STIINTIFICA	7.227.353.206
		01		CHELTUIELI CURENTE	7.006.215.466
		02		CHELTUIELI DE PERSONAL	772.915.574
		10		Cheltuieli cu salariile	603.392.347
		11		Contributii pentru asigurari sociale de stat	105.847.889
		12		Contributii pentru asigurarile	

Capitol	Subcapitol	Titlu/ Articol	Alineat	Denumire indicator	Program 2005
				de somaj	15.973.239
		13		Contributii pentru asigurarile sociale de sanatate	42.049.125
		14		Deplasari, detasari, transferari	3.378.751
		14	01	-deplasari, detasari, transferari in tara	2.288.751
		14	02	-deplasari, detasari, transferari in strainatate	1.090.000
		16		Contributii pentru asigurarile de accidente de munca si boli profesionale	2.274.223
		20		CHELTUIELI MATERIALE SI SERVICII	497.323.174
		21		Drepturi cu caracter social	7.406.400
		22		Hrana	28.498.949
		23		Medicamente si materiale sanitare	362.150
		24		Cheltuieli pentru intretinere si gospodarie	58.468.541
		25		Materiale si prestari de servicii cu caracter functional	93.776.130
		26		Obiecte de inventar de mica valoare sau scurta durata si echipament	6.653.319
		27		Reparatii curente	6.346.595
		28		Reparatii capitale	19.906.476
		29		Carti si publicatii	2.537.085
		30		Alte cheltuieli	273.367.529
		34		SUBVENTII	26.693.419
		35	01	Subventii de la buget pentru institutii publice	26.693.419
		38		TRANSFERURI	5.709.283.299
		39		Transferuri consolidabile	74.880
		39	10	Transferuri din bugetul de stat catre bugetul fondului de asigurari sociale de sanatate reprezentand contributia datorata de persoanele care satisfac serviciul militar in termen	74.880
		40		Transferuri neconsolidabile	5.709.208.419
		40	02	Burse	7.984.271
		40	11	Contributii si cotizatii la organisme internationale	51.985.086

Capitol	Subcapitol	Titlu/ Articol	Alineat	Denumire indicator	Program 2005
		40	16	Plan national de cercetare-dezvoltare si inovare	2.223.753.144
		40	24	Plan sectorial	100.000.000
		40	41	Asociatii si fundatii	3.000.000
		40	59	Transferuri pentru cercetare-dezvoltare(granturi)	326.000.000
		40	71	Indemnizatia de merit	43.096.320
		40	80	Alte transferuri	2.526.689.598
		40	93	Programe comunitare	410.000.000
		40	94	Programe cu finantare nerambursabila	16.700.000
		70		CHELTUIELI DE CAPITAL	221.137.740
		72		Investitii ale institutiilor publice	221.137.740
	01			Administratie centrala	267.827.330
	02			Cercetare fundamentala	745.680.013
	03			Cercetare aplicativa si experimentală	5.980.319.163
	50			Alte institutii si actiuni pentru cercetare stiintifica	233.526.700
7201				ALTE ACTIUNI	7.191.243.390
	01			CHELTUIELI CURENTE	6.715.441.727
	02			CHELTUIELI DE PERSONAL	3.591.747.003
	10			Cheltuieli cu salariile	2.957.041.813
	11			Contributii pentru asigurari sociale de stat	348.073.440
	12			Contributii pentru asigurarile de somaj	55.445.726
	13			Contributii pentru asigurarile sociale de sanatate	201.829.694
	14			Deplasari, detasari, transferari	22.149.169
	14	01		-deplasari, detasari, transferari in tara	14.000.000
	14	02		-deplasari, detasari, transferari in strainatate	8.149.169
	16			Contributii pentru asigurarile de accidente de munca si boli profesionale	7.207.161
	20			CHELTUIELI MATERIALE SI SERVICII	746.095.393
	21			Drepturi cu caracter social	2.000.000
	22			Hrana	50.709.737
	24			Cheltuieli pentru intretinere si	

Capitol	Subcapitol	Titlu/ Articol	Alineat	Denumire indicator	Program 2005
				gospodarie	219.706.514
		25		Materiale si prestari de servicii cu caracter functional	40.508.700
		26		Obiecte de inventar de mica valoare sau scurta durata si echipament	62.583.574
		27		Reparatii curente	9.000.000
		29		Carti si publicatii	2.455.000
		30		Alte cheltuieli	359.131.868
		34		SUBVENTII	200.000.000
		35	02	Subventii pe produse si activitati	200.000.000
		38		TRANSFERURI	2.177.599.331
		39		Transferuri consolidabile	2.271.360
		39	10	Transferuri din bugetul de stat catre bugetul fondului de asigurari sociale de sanatate reprezentand contributia dato- rata de persoanele care satisfac serviciul militar in termen	2.271.360
		40		Transferuri neconsolidabile	2.175.327.971
		40	11	Contributii si cotizatii la organisme internationale	1.223.653
		40	27	Transferuri aferente Fondului Roman de Dezvoltare Sociala	98.000.000
		40	28	Executarea silita a creantelor bugetare	40.200.000
		40	29	Despagubiri civile, precum si chel- tuieli judiciare si extrajudiciare derivate din actiuni in reprezen- tarea intereselor statului, potrivit dispozitiilor legale	1.783.214.118
		40	30	Onorariile pentru expertizele con- tabile dispuse in cadrul procesului penal	5.000.000
		40	35	Finantarea partidelor politice	70.300.000
		40	55	Programe cu finantare rambur- sabila	23.027.500
		40	80	Alte transferuri	132.380.000
		40	93	Programe comunitare	3.000.200
		40	94	Programe cu finantare nerambur- sabila	18.982.500
		70		CHELTUIELI DE CAPITAL	295.641.663

Capitol	Subcapitol	Titlu/ Articol	Alineat	Denumire indicator	Program 2005
		72		Investitii ale institutiilor publice	295.641.663
		84		RAMBURSARI DE CREDITE, PLATI DE DOBANZI SI COMISIOANE LA CREDITE	180.160.000
		85		Rambursari de credite externe si plati de dobanzi si comisioane la credite externe contractate de ordonatorii de credite	180.160.000
		85	01	Rambursari de credite externe	26.050.000
		85	02	Plati de dobanzi si comisioane	154.110.000
	01			Administratie centrala vamala si unitati teritoriale	1.028.649.580
	05			Sistemul national de decoratii	52.920.000
	06			Cheltuieli pentru aplicarea tratatelor internationale	7.150.000
	07			Protectie civila	294.333.473
	08			Executarea silita a creantelor bugetare	40.200.000
	10			Despagubiri civile, precum si cheltuieli judiciare si extrajudiciare derivate din actiuni in reprezentarea intereselor statului potrivit dispozitiilor legale	1.783.214.118
	11			Onorarii pentru expertizele contabile dispuse in cadrul procesului penal	5.000.000
	12			Dezvoltarea si modernizarea punctelor de control pentru trecerea frontierei, precum si a celorlalte unitati vamale	272.418.056
	13			Programe de informare si prezentare a imaginii Romaniei	132.380.000
	14			Proiect privind infrastructura urbana	76.710.000
	18			Masuri active pentru combaterea somajului	6.983.750
	19			Zboruri speciale	200.000.000
	20			Fondul Roman de Dezvoltare Sociala	161.800.000
	22			Proiecte de finantare rurala	11.330.000
	30			Suma globala pentru proiecte si masuri nenominalizate	2.763.070.790

Capitol	Subcapitol	Titlu/ Articol	Alineat	Denumire indicator	Program 2005
	50			Alte cheltuieli	355.083.623
8400				Partea a XI-a TRANSFERURI	13.426.645.647
8501				TRANSFERURI DIN BUGETUL DE STAT	13.426.645.647
		01		CHELTUIELI CURENTE	13.426.645.647
		38		TRANSFERURI	13.426.645.647
		39		Transferuri consolidabile	13.426.645.647
		39	03	Transferuri din bugetul de stat catre bugetele locale pentru investitii finantate partial din imprumuturi externe	1.700.000.000
		39	04	Transferuri din bugetul de stat catre bugetul asigurarilor sociale sociale de stat	11.626.645.647
		39	31	Transferuri din bugetul de stat catre bugetele locale din Fondul de interventie	100.000.000
	03			Transferuri din bugetul de stat catre bugetele locale pentru investitii finantate partial din imprumuturi externe	1.700.000.000
	04			Transferuri din bugetul de stat catre bugetul asigurarilor sociale de stat	11.626.645.647
	05			Transferuri din bugetul de stat catre bugetele locale din Fondul de interventie	100.000.000
8600				Partea a XII-a IMPRUMUTURI ACORDATE	129.160.900
8601				IMPRUMUTURI	129.160.900
		79		IMPRUMUTURI ACORDATE	129.160.900
		80	02	Imprumuturi acordate pentru finalizarea unor obiective aprobate prin conventii bilaterale si acorduri interguvernamentale	100.000.000
		80	05	Imprumuturi acordate persoanelor care beneficiaza de statutul de refugiat si protectie umanitara conditionata	5.837.760
		80	13	Microcredite acordate persoanelor fizice care desfasoara activitati	

Capitol	Subcapitol	Titlu/ Articol	Alineat	Denumire indicator	Program 2005
				pe cont propriu, aducatoare de venituri, in vederea intretinerii materiale	23.323.140
	02			Imprumuturi pentru finalizarea unor obiective aprobate prin conventii bilaterale si acorduri interguvernamentale	100.000.000
	05			Imprumuturi acordate persoanelor care beneficiaza de statutul de refugiat si protectie umanitara conditionata	5.837.760
	11			Microcredite acordate persoanelor fizice care desfasoara activitati pe cont propriu, aducatoare de venituri, in vederea intretinerii materiale	23.323.140
8800				Partea a XIII-a PLATI DE DOBANZI SI ALTE CHELTUIELI	34.801.740.000
8801				DOBANZI AFERENTE DATORIEI PUBLICE SI ALTE CHELTUIELI	34.801.740.000
		01		CHELTUIELI CURENTE	34.801.740.000
		49		DOBANZI	34.801.740.000
		50	01	Dobanzi aferente datoriei publice interne	11.371.000.000
		50	02	Dobanzi, comisioane si alte costuri aferente datoriei publice externe	10.729.200.000
		50	03	Cheltuieli ocazionate de emisiunea si plasarea titlurilor de stat si de riscurile garantiilor date de stat in conditiile legii	2.243.900.000
		50	04	Diferente de curs aferente datoriei publice externe	9.057.640.000
		50	05	Diferente de curs aferente datoriei publice interne	1.000.000.000
		50	06	Comisioane pentru operatiunile prin contul curent general al Trezoreriei Statului	400.000.000
	01			Dobanzi aferente datoriei publice interne	11.371.000.000
	02			Dobanzi, comisioane si alte	

Capitol	Subcapitol	Titlu/ Articol	Alineat	Denumire indicator	Program 2005
				costuri aferente datoriei publice externe	10.729.200.000
	03			Cheltuieli ocazionate de emisiunea si plasarea titlurilor de stat si de riscul garantiilor date de stat, in conditiile legii	2.243.900.000
	04			Diferente de curs aferente datoriei publice externe	9.057.640.000
	05			Diferente de curs aferente datoriei publice interne	1.000.000.000
	06			Comisioane pentru operatiunile prin contul curent general al Trezoreriei Statului	400.000.000
9500				Partea a XV-a FONDURI DE REZERVA	269.902.710
9501				FONDURI DE REZERVA	269.902.710
		60		REZERVE	269.902.710
	01			Fond de rezerva bugetara la dispozitia Guvernului	169.902.710
	02			Fond de interventie la dispozitia Guvernului	100.000.000
9901				DEFICIT	-30.588.565.043

SINTEZA
cheltuielilor pe surse de finantare, capitole, subcapitole, titluri de cheltuieli, articole si alineate, dupa caz,
pe anul 2005

Anexa nr. 2 Pag. 1 -mii lei-

Capitol	Subcapitol	Titlu/ Articol	Alineat	Denumire indicator	Program 2005
5000				TOTAL GENERAL	
					499.108.993.672
		01		CHELTUIELI CURENTE	405.595.219.157
		02		CHELTUIELI DE PERSONAL	65.635.499.551
		20		CHELTUIELI MATERIALE SI SERVICII	58.606.961.288
		34		SUBVENTII	27.129.903.467
		36		PRIME	1.800.000.000
		38		TRANSFERURI	217.351.212.141
		49		DOBANZI	34.801.740.000
		60		REZERVE	269.902.710
		70		CHELTUIELI DE CAPITAL	56.883.125.936
		79		IMPRUMUTURI ACORDATE	153.547.400
		84		RAMBURSARI DE CREDITE, PLATI DE DOBANZI SI COMISIOANE LA CREDITE	36.477.101.179
		85		Rambursari de credite externe si plati de dobanzi si comisioane la credite externe contractate de ordonatorii de credite	36.155.176.273
		85	01	Rambursari de credite externe	24.066.560.745
		85	02	Plati de dobanzi si comisioane	12.088.615.528
		88		Rambursari de credite interne si plati de dobanzi si comisioane afereente acestora	321.924.906
		88	01	Rambursari de credite interne	101.659.000
		88	02	Plati de dobanzi si comisioane	220.265.906
5001				BUGET DE STAT	
					387.955.169.971
		01		CHELTUIELI CURENTE	322.530.944.288
		02		CHELTUIELI DE PERSONAL	61.710.084.474
		20		CHELTUIELI MATERIALE SI SERVICII	46.314.317.395
		34		SUBVENTII	26.903.403.467
		36		PRIME	1.800.000.000
		38		TRANSFERURI	150.731.496.242
		49		DOBANZI	34.801.740.000
		60		REZERVE	269.902.710

Capitol	Subcapitol	Titlu/ Articol	Alineat	Denumire indicator	Program 2005
		70		CHELTUIELI DE CAPITAL	28.837.679.204
		79		IMPRUMUTURI ACORDATE	129.160.900
		84		RAMBURSARI DE CREDITE, PLATI DE DOBANZI SI COMISIOANE LA CREDITE	36.457.385.579
		85		Rambursari de credite externe si plati de dobanzi si comisioane la credite externe contractate de ordonatorii de credite	36.135.460.673
		85	01	Rambursari de credite externe	24.066.560.745
		85	02	Plati de dobanzi si comisioane	12.068.899.928
		88		Rambursari de credite interne si plati de dobanzi si comisioane aferente acestora	321.924.906
		88	01	Rambursari de credite interne	101.659.000
		88	02	Plati de dobanzi si comisioane	220.265.906
5101				AUTORITATI PUBLICE	26.543.540.940
		01		CHELTUIELI CURENTE	24.027.498.929
		02		CHELTUIELI DE PERSONAL	16.340.708.953
		20		CHELTUIELI MATERIALE SI SERVICII	6.381.770.263
		34		SUBVENTII	64.086.608
		38		TRANSFERURI	1.240.933.105
		70		CHELTUIELI DE CAPITAL	1.843.984.511
		84		RAMBURSARI DE CREDITE, PLATI DE DOBANZI SI COMISIOANE LA CREDITE	672.057.500
		85		Rambursari de credite externe si plati de dobanzi si comisioane la credite externe contractate de ordonatorii de credite	672.057.500
		85	01	Rambursari de credite externe	465.925.000
		85	02	Plati de dobanzi si comisioane	206.132.500
	01			Administratia Prezidentiala	154.173.096
	02			Autoritati Legislative	2.518.923.696
	03			Autoritati Judecatoresti	8.099.666.988
	04			Alte organe ale autoritatilor publice	1.317.361.158
	05			Autoritati executive	14.453.416.002
5401				APARARE NATIONALA	42.627.710.086
		01		CHELTUIELI CURENTE	29.232.765.017
		02		CHELTUIELI DE PERSONAL	13.581.499.385

Capitol	Subcapitol	Titlu/ Articol	Alineat	Denumire indicator	Program 2005
		20		CHELTUIELI MATERIALE SI SERVICII	13.994.322.707
		38		TRANSFERURI	1.656.942.925
		70		CHELTUIELI DE CAPITAL	9.162.648.411
		84		RAMBURSARI DE CREDITE, PLATI DE DOBANZI SI COMISIOANE LA CREDITE	4.232.296.658
		85		Rambursari de credite externe si plati de dobanzi si comisioane la credite externe contractate de ordonatorii de credite	4.232.296.658
		85	01	Rambursari de credite externe	3.645.184.330
		85	02	Plati de dobanzi si comisioane	587.112.328
	01			Administratie centrala	505.299.044
	02			Aparare nationala si operatiuni de mentinere a pacii	31.690.725.659
	03			Actiuni de integrare euro-atlantica si pentru constituirea fortei de reactie rapida	9.874.179.944
	04			Parteneriat pentru pace	197.854.537
	05			Plati compensatorii	359.650.902
5501				ORDINE PUBLICA SI SIGURANTA NATIONALA	44.274.028.777
		01		CHELTUIELI CURENTE	36.768.967.346
		02		CHELTUIELI DE PERSONAL	20.316.886.416
		20		CHELTUIELI MATERIALE SI SERVICII	11.611.243.674
		34		SUBVENTII	3.948.664.193
		38		TRANSFERURI	892.173.063
		70		CHELTUIELI DE CAPITAL	2.330.708.931
		84		RAMBURSARI DE CREDITE, PLATI DE DOBANZI SI COMISIOANE LA CREDITE	5.174.352.500
		85		Rambursari de credite externe si plati de dobanzi si comisioane la credite externe contractate de ordonatorii de credite	5.078.286.656
		85	01	Rambursari de credite externe	4.251.130.000
		85	02	Plati de dobanzi si comisioane	827.156.656
		88		Rambursari de credite interne si plati de dobanzi si comisioane	

Capitol	Subcapitol	Titlu/ Articol	Alineat	Denumire indicator	Program 2005
				aferente acestora	96.065.844
		88	02	Plati de dobanzi si comisioane	96.065.844
	01			Administratie centrala	3.478.579.735
	02			Politie	12.810.459.844
	03			Protectie si paza contra incendiilor	1.842.221.708
	04			Paza si supravegherea frontierei	3.455.758.772
	05			Jandarmerie	5.085.083.614
	06			Siguranta nationala	9.869.387.923
	07			Penitenciare	4.201.336.193
	50			Alte institutii si actiuni privind ordinea publica si siguranta nationala	3.531.200.988
5701				INVATAMANT	23.329.852.041
		01		CHELTUIELI CURENTE	20.513.872.277
		02		CHELTUIELI DE PERSONAL	2.778.567.459
		20		CHELTUIELI MATERIALE SI SERVICII	2.997.830.880
		34		SUBVENTII	1.276.669.160
		38		TRANSFERURI	13.460.804.778
		70		CHELTUIELI DE CAPITAL	1.946.573.702
		84		RAMBURSARI DE CREDITE, PLATI DE DOBANZI SI COMISIOANE LA CREDITE	869.406.062
		85		Rambursari de credite externe si plati de dobanzi si comisioane la credite externe contractate de ordonatorii de credite	760.620.000
		85	01	Rambursari de credite externe	330.690.000
		85	02	Plati de dobanzi si comisioane	429.930.000
		88		Rambursari de credite interne si plati de dobanzi si comisioane aferente acestora	108.786.062
		88	02	Plati de dobanzi si comisioane	108.786.062
	01			Administratie centrala	162.269.125
	02			Invatamant prescolar	26.420.361
	03			Invatamant primar si gimnazial	200.000.000
	04			Invatamant liceal	1.924.627.829
	09			Invatamant superior	13.479.106.154
	10			Biblioteci centrale, universitare si pedagogice	174.000.000
	14			Internate, camine si cantine pentru elevi si studenti	797.000.000

Capitol	Subcapitol	Titlu/ Articol	Alineat	Denumire indicator	Program 2005
	20			Centre de calificare si recalificare	12.651.131
	25			Servicii publice descentralizate	1.010.000.000
	50			Alte institutii si actiuni de invatamant	5.543.777.441
5801				SANATATE	15.177.937.138
		01		CHELTUIELI CURENTE	8.125.641.432
		02		CHELTUIELI DE PERSONAL	1.263.558.881
		20		CHELTUIELI MATERIALE SI SERVICII	2.033.307.537
		34		SUBVENTII	233.636.352
		38		TRANSFERURI	4.595.138.662
		70		CHELTUIELI DE CAPITAL	1.220.958.347
		84		RAMBURSARI DE CREDITE, PLATI DE DOBANZI SI COMISIOANE LA CREDITE	5.831.337.359
		85		Rambursari de credite externe si plati de dobanzi si comisioane la credite externe contractate de ordonatorii de credite	5.831.337.359
		85	01	Rambursari de credite externe	5.103.495.715
		85	02	Plati de dobanzi si comisioane	727.841.644
	01			Administratie centrala	652.608.657
	03			Spitale	1.419.840.229
	05			Crese	5.978.705
	07			Centre de transfuzii sanguine	725.200.000
	09			Centre de sanatate	35.882.154
	25			Servicii publice descentralizate	3.700.000.000
	50			Alte institutii si actiuni sanitare	8.638.427.393
5901				CULTURA, RELIGIE SI ACTIUNI PRIVIND ACTIVITATEA SPORTIVA SI DE TINERET	8.579.398.822
		01		CHELTUIELI CURENTE	8.358.460.599
		02		CHELTUIELI DE PERSONAL	299.737.179
		20		CHELTUIELI MATERIALE SI SERVICII	1.902.264.864
		34		SUBVENTII	3.275.293.756
		38		TRANSFERURI	2.881.164.800
		70		CHELTUIELI DE CAPITAL	199.078.223
		84		RAMBURSARI DE CREDITE, PLATI DE DOBANZI SI COMISIOANE LA CREDITE	21.860.000

Capitol	Subcapitol	Titlu/ Articol	Alineat	Denumire indicator	Program 2005
		85		Rambursari de credite externe si plati de dobanzi si comisioane la credite externe contractate de ordonatorii de credite	21.860.000
		85	01	Rambursari de credite externe	8.685.000
		85	02	Plati de dobanzi si comisioane	13.175.000
	01			Administratie centrala	320.745.000
	02			Biblioteci publice nationale	140.000.000
	04			Muzee	528.009.615
	05			Teatre si institutii profesioniste de spectacole si concerte	573.512.740
	13			Consolidarea si restaurarea monumentelor istorice	460.000.000
	14			Centre culturale	120.000.000
	15			Culte religioase	1.336.342.000
	16			Targuri, saloane si expozitii de carte si de publicatii culturale	6.000.000
	20			Activitatea sportiva	1.854.070.582
	21			Activitatea de tineret	134.410.800
	25			Servicii publice descentralizate	219.500.000
	50			Alte institutii si actiuni privind cultura, religia si activitatea sportiva si de tineret	2.886.808.085
6001				ASISTENTA SOCIALA, ALOCATII, PENSII, AJUTOARE SI INDEMNIZATII	62.426.413.998
		01		CHELTUIELI CURENTE	62.273.515.250
		02		CHELTUIELI DE PERSONAL	382.314.196
		20		CHELTUIELI MATERIALE SI SERVICII	2.083.908.401
		34		SUBVENTII	15.945.718
		38		TRANSFERURI	59.791.346.935
		70		CHELTUIELI DE CAPITAL	69.087.748
		84		RAMBURSARI DE CREDITE, PLATI DE DOBANZI SI COMISIOANE LA CREDITE	83.811.000
		85		Rambursari de credite externe si plati de dobanzi si comisioane la credite externe contractate de ordonatorii de credite	83.811.000
		85	01	Rambursari de credite externe	37.888.000
		85	02	Plati de dobanzi si comisioane	45.923.000

Capitol	Subcapitol	Titlu/ Articol	Alineat	Denumire indicator	Program 2005
	01			Administratie centrala	875.020.488
	09			Ajutor social	3.071.840.000
	14			Alocatia de incredintare si plasament familial	431.873.000
	15			Alocatia de stat pentru copii	11.895.973.273
	17			Ajutoare pentru sotii de militari in termen	7.363.000
	18			Centre de primire, triere si cazare a persoanelor solicitante a statutului de refugiat	17.705.702
	19			Alocatia pentru familiile cu copii	4.508.183.000
	20			Pensii, ajutoare, indemnizatii si sporuri I.O.V.R., veterani de razboi si pentru alte categorii de beneficiari	20.549.885.823
	21			Pensii militari	14.339.274.681
	25			Servicii publice descentralizate	514.440.683
	29			Concediu platit pentru cresterea copiilor pana la 2 ani	5.220.800
	37			Ajutoare speciale	3.152.390.400
	38			Indemnizatii nevazatori salariati	2.675.600
	43			Sustinerea sistemului de protectie a drepturilor copilului	144.528.000
	48			Programe de protectie sociala si integrare socioprofesionala a persoanelor cu handicap	32.670.000
	50			Alte actiuni privind asistenta sociala, alocatii, pensii, ajutoare si indemnizatii	2.862.352.825
	53			Servicii sociale	15.016.723
6301				SERVICII SI DEZVOLTARE PUBLICA SI LOCUINTE	7.105.769.821
		01		CHELTUIELI CURENTE	1.479.308.700
		34		SUBVENTII	11.281.000
		38		TRANSFERURI	1.468.027.700
		70		CHELTUIELI DE CAPITAL	2.648.529.021
		84		RAMBURSARI DE CREDITE, PLATI DE DOBANZI SI COMISIOANE LA CREDITE	2.977.932.100
		85		Rambursari de credite externe si plati de dobanzi si comisioane la	

Capitol	Subcapitol	Titlu/ Articol	Alineat	Denumire indicator	Program 2005
				credite externe contractate de ordonatorii de credite	2.977.932.100
		85	01	Rambursari de credite externe	1.505.470.000
		85	02	Plati de dobanzi si comisioane	1.472.462.100
	08			Locuinte	3.747.855.921
	50			Alte actiuni privind dezvoltarea publica si locuinte	3.357.913.900
6401				MEDIU SI APE	3.339.319.977
		01		CHELTUIELI CURENTE	1.351.376.805
		02		CHELTUIELI DE PERSONAL	431.300.000
		20		CHELTUIELI MATERIALE SI SERVICII	274.769.205
		38		TRANSFERURI	645.307.600
		70		CHELTUIELI DE CAPITAL	1.557.215.672
		84		RAMBURSARI DE CREDITE, PLATI DE DOBANZI SI COMISIOANE LA CREDITE	430.727.500
		85		Rambursari de credite externe si plati de dobanzi si comisioane la credite externe contractate de ordonatorii de credite	430.727.500
		85	01	Rambursari de credite externe	64.175.000
		85	02	Plati de dobanzi si comisioane	366.552.500
	01			Administratie centrala	141.350.580
	02			Dezvoltare surse de apa, acumulari si amenajari hidrotehnice	2.470.901.693
	03			Supraveghere si protectie mediu, reducerea si controlul poluarii	727.067.704
6601				INDUSTRIE	10.239.109.286
		01		CHELTUIELI CURENTE	8.027.645.786
		02		CHELTUIELI DE PERSONAL	343.571.000
		20		CHELTUIELI MATERIALE SI SERVICII	374.479.650
		34		SUBVENTII	4.602.518.320
		38		TRANSFERURI	2.707.076.816
		70		CHELTUIELI DE CAPITAL	1.673.526.000
		84		RAMBURSARI DE CREDITE, PLATI DE DOBANZI SI COMISIOANE LA CREDITE	537.937.500
		85		Rambursari de credite externe si plati de dobanzi si comisioane la	

Capitol	Subcapitol	Titlu/ Articol	Alineat	Denumire indicator	Program 2005
				credite externe contractate de ordonatorii de credite	537.937.500
		85	01	Rambursari de credite externe	478.292.500
		85	02	Plati de dobanzi si comisioane	59.645.000
	01			Administratie centrala	840.573.283
	02			Prospectiuni si lucrari geologice pen- tru descoperirea de resurse minerale	160.000.000
	03			Combustibili minerali solizi	2.715.218.000
	06			Resurse minerale, altele decat combustibili	3.823.094.412
	07			Industrie prelucratoare	464.209.603
	50			Alte cheltuieli in domeniul industriei	2.236.013.988
6701				AGRICULTURA SI SILVICULTURA	25.822.033.944
		01		CHELTUIELI CURENTE	24.544.463.944
		02		CHELTUIELI DE PERSONAL	1.138.922.428
		20		CHELTUIELI MATERIALE SI SERVICII	735.000.000
		34		SUBVENTII	6.223.482.941
		36		PRIME	1.800.000.000
		38		TRANSFERURI	14.647.058.575
		70		CHELTUIELI DE CAPITAL	978.590.000
		84		RAMBURSARI DE CREDITE, PLATI DE DOBANZI SI COMISIOANE LA CREDITE	298.980.000
		85		Rambursari de credite externe si plati de dobanzi si comisioane la credite externe contractate de ordonatorii de credite	298.980.000
		85	01	Rambursari de credite externe	163.080.000
		85	02	Plati de dobanzi si comisioane	135.900.000
	01			Administratie centrala	1.085.397.507
	02			Amendare soluri acide si alcaline	80.000.000
	03			Acoperire sume fixe la seminte	852.200.000
	04			Combatere daunatori si boli in sectorul vegetal	480.241.177
	05			Reproductie si selectie animale	264.086.495
	06			Programe pentru sustinerea preturilor la produsele agricole	79.275.000
	07			Subventionare dobanzi aferente creditelor bancare acordate producatorilor agricoli	40.000.000

Capitol	Subcapitol	Titlu/ Articol	Alineat	Denumire indicator	Program 2005
	10			Alte programe pentru sprijinirea producatorilor agricoli	14.252.753.575
	14			Imbunatatiri funciare, irigatii, desecari si combatere a eroziunii solului	2.214.220.000
	15			Silvicultura	518.263.814
	17			Prevenirea si combaterea bolilor la animale si combaterea epizootiilor	70.000.000
	18			Despagubiri in caz de calamitati naturale	50.000.000
	25			Servicii publice descentralizate	5.197.552.279
	50			Alte unitati si actiuni din domeniul agriculturii si silviculturii	638.044.097
6801				TRANSPORTURI SI COMUNICATII	37.229.288.521
		01		CHELTUIELI CURENTE	19.050.248.082
		02		CHELTUIELI DE PERSONAL	244.894.789
		20		CHELTUIELI MATERIALE SI SERVICII	2.065.056.392
		34		SUBVENTII	7.005.132.000
		38		TRANSFERURI	9.735.164.901
		70		CHELTUIELI DE CAPITAL	3.826.395.539
		84		RAMBURSARI DE CREDITE, PLATI DE DOBANZI SI COMISIOANE LA CREDITE	14.352.644.900
		85		Rambursari de credite externe si plati de dobanzi si comisioane la credite externe contractate de ordonatorii de credite	14.235.571.900
		85	01	Rambursari de credite externe	7.468.565.200
		85	02	Plati de dobanzi si comisioane	6.767.006.700
		88		Rambursari de credite interne si plati de dobanzi si comisioane aferente acestora	117.073.000
		88	01	Rambursari de credite interne	101.659.000
		88	02	Plati de dobanzi si comisioane	15.414.000
	01			Administratie centrala	5.419.160.345
	02			Aviatie civila	2.588.379.164
	03			Navigatie civila	1.062.995.600
	05			Drumuri si poduri	11.723.379.934
	06			Transport feroviar	12.653.902.974
	07			Transport in comun	3.624.586.304

Capitol	Subcapitol	Titlu/ Articol	Alineat	Denumire indicator	Program 2005
	08			Aeroporturi de interes local	33.300.000
	09			Aviatie civila finantata din venituri cu destinatie speciala	123.584.200
6901				ALTE ACTIUNI ECONOMICE	18.214.720.767
		01		CHELTUIELI CURENTE	16.557.234.571
		02		CHELTUIELI DE PERSONAL	223.461.211
		20		CHELTUIELI MATERIALE SI SERVICII	616.945.255
		34		SUBVENTII	20.000.000
		38		TRANSFERURI	15.696.828.105
		70		CHELTUIELI DE CAPITAL	863.603.696
		84		RAMBURSARI DE CREDITE, PLATI DE DOBANZI SI COMISIOANE LA CREDITE	793.882.500
		85		Rambursari de credite externe si plati de dobanzi si comisioane la credite externe contractate de ordonatorii de credite	793.882.500
		85	01	Rambursari de credite externe	517.930.000
		85	02	Plati de dobanzi si comisioane	275.952.500
	01			Administratie centrala	262.989.888
	02			Rezerve de stat si de mobilizare	1.313.581.920
	03			Prevenire si combatere inundatii si gheturi	11.285.782
	04			Meteorologie si hidrologie	1.085.209.107
	05			Stimulare productie de export si a exportului	4.350.160.000
	07			Sprijinirea infiintarii de noi intreprinderi si sustinerea dezvoltarii intreprinderilor mici si mijlocii	1.021.340.920
	10			Sistemul National Antigridina	52.017.120
	13			Promovarea si dezvoltarea turismului	191.102.652
	18			Fondul National de Preaderare	8.831.683.949
	19			Sustinerea programelor de dezvoltare regionala	802.380.229
	25			Servicii publice descentralizate	20.000.000
	27			Parcuri industriale	60.836.700
	50			Alte cheltuieli pentru actiuni economice	212.132.500
7101				CERCETARE STIINTIFICA	7.227.353.206

Capitol	Subcapitol	Titlu/ Articol	Alineat	Denumire indicator	Program 2005
		01		CHELTUIELI CURENTE	7.006.215.466
		02		CHELTUIELI DE PERSONAL	772.915.574
		20		CHELTUIELI MATERIALE SI SERVICII	497.323.174
		34		SUBVENTII	26.693.419
		38		TRANSFERURI	5.709.283.299
		70		CHELTUIELI DE CAPITAL	221.137.740
	01			Administratie centrala	267.827.330
	02			Cercetare fundamentala	745.680.013
	03			Cercetare aplicativa si experimentala	5.980.319.163
	50			Alte institutii si actiuni pentru cercetare stiintifica	233.526.700
7201				ALTE ACTIUNI	7.191.243.390
		01		CHELTUIELI CURENTE	6.715.441.727
		02		CHELTUIELI DE PERSONAL	3.591.747.003
		20		CHELTUIELI MATERIALE SI SERVICII	746.095.393
		34		SUBVENTII	200.000.000
		38		TRANSFERURI	2.177.599.331
		70		CHELTUIELI DE CAPITAL	295.641.663
		84		RAMBURSARI DE CREDITE, PLATI DE DOBANZI SI COMISIOANE LA CREDITE	180.160.000
		85		Rambursari de credite externe si plati de dobanzi si comisioane la credite externe contractate de ordonatorii de credite	180.160.000
		85	01	Rambursari de credite externe	26.050.000
		85	02	Plati de dobanzi si comisioane	154.110.000
	01			Administratie centrala vamala si unitati teritoriale	1.028.649.580
	05			Sistemul national de decoratii	52.920.000
	06			Cheltuieli pentru aplicarea tratatelor internationale	7.150.000
	07			Protectie civila	294.333.473
	08			Executarea silita a creantelor bugetare	40.200.000
	10			Despagubiri civile, precum si cheltuieli judiciare si extraju- diciare derivate din actiuni in reprezentarea intereselor statului	

Capitol	Subcapitol	Titlu/ Articol	Alineat	Denumire indicator	Program 2005
				potrivit dispozitiilor legale	1.783.214.118
	11			Onorarii pentru expertizele contabile dispuse in cadrul procesului penal	5.000.000
	12			Dezvoltarea si modernizarea punctelor de control pentru trecerea frontierei, precum si a celorlalte unitati vamale	272.418.056
	13			Programe de informare si prezentare a imaginii Romaniei	132.380.000
	14			Proiect privind infrastructura urbana	76.710.000
	18			Masuri active pentru combaterea somajului	6.983.750
	19			Zboruri speciale	200.000.000
	20			Fondul Roman de Dezvoltare Sociala	161.800.000
	22			Proiecte de finantare rurala	11.330.000
	30			Suma globala pentru proiecte si masuri nenominalizate	2.763.070.790
	50			Alte cheltuieli	355.083.623
8501				TRANSFERURI DIN BUGETUL DE STAT	13.426.645.647
		01		CHELTUIELI CURENTE	13.426.645.647
		38		TRANSFERURI	13.426.645.647
	03			Transferuri din bugetul de stat catre bugetele locale pentru investitii finantate partial din imprumuturi externe	1.700.000.000
	04			Transferuri din bugetul de stat catre bugetul asigurarilor sociale de stat	11.626.645.647
	05			Transferuri din bugetul de stat catre bugetele locale din Fondul de interventie	100.000.000
8601				IMPRUMUTURI	129.160.900
		79		IMPRUMUTURI ACORDATE	129.160.900
	02			Imprumuturi pentru finalizarea unor obiective aprobate prin conventii bilaterale si acorduri interguvernamentale	100.000.000
	05			Imprumuturi acordate persoanelor care beneficiaza de statutul de	

Capitol	Subcapitol	Titlu/ Articol	Alineat	Denumire indicator	Program 2005
				refugiat si protectie umanitara conditionata	5.837.760
	11			Microcredite acordate persoanelor fizice care desfasoara activitati pe cont propriu, aducatoare de venituri, in vederea intretinerii materiale	23.323.140
8801				DOBANZI AFERENTE DATORIEI PUBLICE SI ALTE CHELTUIELI	34.801.740.000
		01		CHELTUIELI CURENTE	34.801.740.000
		49		DOBANZI	34.801.740.000
	01			Dobanzi aferente datoriei publice interne	11.371.000.000
	02			Dobanzi, comisioane si alte costuri aferente datoriei publice externe	10.729.200.000
	03			Cheltuieli ocazionate de emisiunea si plasarea titlurilor de stat si de riscul garantiilor date de stat, in conditiile legii	2.243.900.000
	04			Diferente de curs aferente datoriei publice externe	9.057.640.000
	05			Diferente de curs aferente datoriei publice interne	1.000.000.000
	06			Comisioane pentru operatiunile prin contul curent general al Trezoreriei Statului	400.000.000
9501				FONDURI DE REZERVA	269.902.710
		60		REZERVA	269.902.710
	01			Fond de rezerva bugetara la dispozitia Guvernului	169.902.710
	02			Fond de interventie la dispozitia Guvernului	100.000.000
5003				SUME ALOCATE DIN VENITURI PROPRII	15.652.527.815
		01		CHELTUIELI CURENTE	11.404.668.192
		02		CHELTUIELI DE PERSONAL	3.758.273.063
		20		CHELTUIELI MATERIALE SI SERVICII	7.272.578.109
		38		TRANSFERURI	373.817.020

Capitol	Subcapitol	Titlu/ Articol	Alineat	Denumire indicator	Program 2005
		70		CHELTUIELI DE CAPITAL	4.228.144.023
		84		RAMBURSARI DE CREDITE, PLATI DE DOBANZI SI COMISIOANE LA CREDITE	19.715.600
		85		Rambursari de credite externe si plati de dobanzi si comisioane la credite externe contractate de ordonatorii de credite	19.715.600
5103		85	02	Plati de dobanzi si comisioane	19.715.600
				AUTORITATI PUBLICE	186.473.000
		01		CHELTUIELI CURENTE	154.871.140
		02		CHELTUIELI DE PERSONAL	81.524.620
		20		CHELTUIELI MATERIALE SI SERVICII	73.346.520
		70		CHELTUIELI DE CAPITAL	31.601.860
	02			Autoritati Legislative	54.000.000
	05			Autoritati executive	132.473.000
5403				APARARE NATIONALA	1.253.249.560
		01		CHELTUIELI CURENTE	819.355.789
		02		CHELTUIELI DE PERSONAL	114.001.228
		20		CHELTUIELI MATERIALE SI SERVICII	705.354.561
		70		CHELTUIELI DE CAPITAL	433.893.771
	02			Aparare nationala si operatiuni de mentinere a pacii	1.253.249.560
5503				ORDINE PUBLICA SI SIGURANTA NATIONALA	1.193.179.065
		01		CHELTUIELI CURENTE	938.105.201
		02		CHELTUIELI DE PERSONAL	355.894.034
		20		CHELTUIELI MATERIALE SI SERVICII	581.211.167
		38		TRANSFERURI	1.000.000
		70		CHELTUIELI DE CAPITAL	235.358.264
		84		RAMBURSARI DE CREDITE, PLATI DE DOBANZI SI COMISIOANE LA CREDITE	19.715.600
		85		Rambursari de credite externe si plati de dobanzi si comisioane la credite externe contractate de ordonatorii de credite	19.715.600
		85	02	Plati de dobanzi si comisioane	19.715.600

Capitol	Subcapitol	Titlu/ Articol	Alineat	Denumire indicator	Program 2005
	04			Paza si supravegherea frontierei	3.200.000
	05			Jandarmerie	395.162.749
	06			Siguranta nationala	8.000.000
	08			Sistemul national unic de apeluri de urgenta	538.464.000
	50			Alte institutii si actiuni privind ordinea publica si siguranta nationala	248.352.316
5703				INVATAMANT	9.947.605.655
		01		CHELTUIELI CURENTE	7.884.717.655
		02		CHELTUIELI DE PERSONAL	3.140.127.472
		20		CHELTUIELI MATERIALE SI SERVICII	4.716.773.163
		38		TRANSFERURI	27.817.020
		70		CHELTUIELI DE CAPITAL	2.062.888.000
	04			Invatamant liceal	1.500.000
	09			Invatamant superior	8.096.756.836
	14			Internate, camine si cantine pentru elevi si studenti	870.000.000
	50			Alte institutii si actiuni de invatamant	979.348.819
5803				SANATATE	427.680.000
		01		CHELTUIELI CURENTE	377.680.000
		20		CHELTUIELI MATERIALE SI SERVICII	377.680.000
		70		CHELTUIELI DE CAPITAL	50.000.000
	07			Centre de transfuzii sanguine	18.540.000
	25			Servicii publice descentralizate	361.502.500
	50			Alte institutii si actiuni sanitare	47.637.500
5903				CULTURA, RELIGIE SI ACTIUNI PRIVIND ACTIVITATEA SPORTIVA SI DE TINERET	450.888.730
		01		CHELTUIELI CURENTE	318.827.730
		02		CHELTUIELI DE PERSONAL	5.238.320
		20		CHELTUIELI MATERIALE SI SERVICII	163.589.410
		38		TRANSFERURI	150.000.000
		70		CHELTUIELI DE CAPITAL	132.061.000
	07			Case de cultura	26.123.600
	20			Activitatea sportiva	400.000.000
	25			Servicii publice descentralizate	21.600.000
	50			Alte institutii si actiuni privind	

Capitol	Subcapitol	Titlu/ Articol	Alineat	Denumire indicator	Program 2005
6303				cultura, religia si activitatea sportiva si de tineret	3.165.130
				SERVICII SI DEZVOLTARE PUBLICA SI LOCUINTE	677.322.226
		01		CHELTUIELI CURENTE	491.782.098
		02		CHELTUIELI DE PERSONAL	13.204.579
		20		CHELTUIELI MATERIALE SI SERVICII	283.577.519
		38		TRANSFERURI	195.000.000
		70		CHELTUIELI DE CAPITAL	185.540.128
	50			Alte actiuni privind dezvoltarea publica si locuinte	677.322.226
6703				AGRICULTURA SI SILVICULTURA	1.008.000.000
		70		CHELTUIELI DE CAPITAL	1.008.000.000
	15			Silvicultura	560.000.000
	50			Alte unitati si actiuni din domeniul agriculturii si silviculturii	448.000.000
6903				ALTE ACTIUNI ECONOMICE	426.391.677
		01		CHELTUIELI CURENTE	355.350.677
		02		CHELTUIELI DE PERSONAL	28.381.908
		20		CHELTUIELI MATERIALE SI SERVICII	326.968.769
		70		CHELTUIELI DE CAPITAL	71.041.000
	02			Rezerve materiale nationale si de mobilizare	301.501.411
	50			Alte cheltuieli pentru actiuni economice	124.890.266
7103				CERCETARE STIINTIFICA	80.237.902
		01		CHELTUIELI CURENTE	62.477.902
		02		CHELTUIELI DE PERSONAL	19.900.902
		20		CHELTUIELI MATERIALE SI SERVICII	42.577.000
		70		CHELTUIELI DE CAPITAL	17.760.000
	01			Administratie centrala	7.926.045
	02			Cercetare fundamentala	59.196.304
	50			Alte institutii si actiuni pentru cercetare stiintifica	13.115.553
7203				ALTE ACTIUNI	1.500.000
		01		CHELTUIELI CURENTE	1.500.000
		20		CHELTUIELI MATERIALE SI SERVICII	1.500.000

Capitol	Subcapitol	Titlu/ Articol	Alineat	Denumire indicator	Program 2005
	50			Alte cheltuieli	1.500.000
5014				CREDITE EXTERNE	47.786.408.158
		01		CHELTUIELI CURENTE	27.481.911.632
		02		CHELTUIELI DE PERSONAL	56.289.234
		20		CHELTUIELI MATERIALE SI SERVICII	1.160.934.028
		34		SUBVENTII	226.500.000
		38		TRANSFERURI	26.038.188.370
		70		CHELTUIELI DE CAPITAL	20.280.110.026
		79		IMPRUMUTURI ACORDATE	24.386.500
5114				AUTORITATI PUBLICE	2.049.830.000
		01		CHELTUIELI CURENTE	1.451.450.000
		02		CHELTUIELI DE PERSONAL	680.000
		20		CHELTUIELI MATERIALE SI SERVICII	565.344.000
		38		TRANSFERURI	885.426.000
		70		CHELTUIELI DE CAPITAL	598.380.000
	03			Autoritati Judecatoresti	320.880.000
	05			Autoritati executive	1.728.950.000
5414				APARARE NATIONALA	3.553.536.038
		70		CHELTUIELI DE CAPITAL	3.553.536.038
	02			Aparare nationala si operatiuni de mentinere a pacii	3.553.536.038
5514				ORDINE PUBLICA SI SIGURANTA NATIONALA	6.776.152.500
		70		CHELTUIELI DE CAPITAL	6.776.152.500
	01			Administratie centrala	758.772.500
	02			Politie	298.225.000
	04			Paza si supravegherea frontierei	4.108.807.500
	06			Siguranta nationala	972.090.000
	50			Alte institutii si actiuni privind ordinea publica si siguranta nationala	638.257.500
5714				INVATAMANT	3.174.775.000
		01		CHELTUIELI CURENTE	473.404.262
		02		CHELTUIELI DE PERSONAL	21.837.484
		20		CHELTUIELI MATERIALE SI SERVICII	430.975.528
		38		TRANSFERURI	20.591.250
		70		CHELTUIELI DE CAPITAL	2.701.370.738
	03			Invatamant primar si gimnazial	1.909.970.000

Capitol	Subcapitol	Titlu/ Articol	Alineat	Denumire indicator	Program 2005
	04			Invatamant liceal	1.264.805.000
5814				SANATATE	3.446.427.500
		01		CHELTUIELI CURENTE	122.500.000
		02		CHELTUIELI DE PERSONAL	28.600.000
		20		CHELTUIELI MATERIALE SI SERVICII	90.700.000
		38		TRANSFERURI	3.200.000
		70		CHELTUIELI DE CAPITAL	3.323.927.500
	03			Spitale	2.986.062.750
	50			Alte institutii si actiuni sanitare	460.364.750
5914				CULTURA, RELIGIE SI ACTIUNI PRIVIND ACTIVITATEA SPORTIVA SI DE TINERET	26.425.000
		01		CHELTUIELI CURENTE	23.405.000
		02		CHELTUIELI DE PERSONAL	75.500
		20		CHELTUIELI MATERIALE SI SERVICII	22.197.000
		38		TRANSFERURI	1.132.500
		70		CHELTUIELI DE CAPITAL	3.020.000
	50			Alte institutii si actiuni privind cultura, religia si activitatea sportiva si de tineret	26.425.000
6014				ASISTENTA SOCIALA, ALOCATII, PENSII, AJUTOARE SI INDEMNIZATII	224.801.250
		01		CHELTUIELI CURENTE	126.651.250
		02		CHELTUIELI DE PERSONAL	5.096.250
		20		CHELTUIELI MATERIALE SI SERVICII	25.292.500
		38		TRANSFERURI	96.262.500
		70		CHELTUIELI DE CAPITAL	98.150.000
	25			Servicii publice descentralizate	128.538.750
	43			Sustinerea sistemului de pro- tectie a drepturilor copilului	24.500.000
	53			Servicii sociale	71.762.500
6314				SERVICII SI DEZVOLTARE PUBLICA SI LOCUINTE	2.764.432.500
		01		CHELTUIELI CURENTE	2.111.999.250
		38		TRANSFERURI	2.111.999.250
		70		CHELTUIELI DE CAPITAL	652.433.250
	08			Locuinte	462.437.500
	50			Alte actiuni privind dezvoltarea	

Capitol	Subcapitol	Titlu/ Articol	Alineat	Denumire indicator	Program 2005
				publica si locuinte	2.301.995.000
6414				MEDIU SI APE	1.427.330.000
		01		CHELTUIELI CURENTE	343.530.000
		38		TRANSFERURI	343.530.000
		70		CHELTUIELI DE CAPITAL	1.083.800.000
	02			Dezvoltare surse de apa, acumulari si amenajari hidrotehnice	1.427.330.000
6614				INDUSTRIE	1.474.649.370
		01		CHELTUIELI CURENTE	956.994.370
		38		TRANSFERURI	956.994.370
		70		CHELTUIELI DE CAPITAL	517.655.000
	01			Administratie centrala	956.994.370
	05			Electricitate si alte forme de energie	517.655.000
6714				AGRICULTURA SI SILVICULTURA	834.650.000
		01		CHELTUIELI CURENTE	834.650.000
		38		TRANSFERURI	834.650.000
	15			Silvicultura	290.680.000
	50			Alte unitati si actiuni din domeniul agriculturii si silviculturii	543.970.000
6814				TRANSPORTURI SI COMUNICATII	21.014.297.500
		01		CHELTUIELI CURENTE	20.042.612.500
		38		TRANSFERURI	20.042.612.500
		70		CHELTUIELI DE CAPITAL	971.685.000
	01			Administratie centrala	15.446.167.500
	02			Aviatie civila	268.025.000
	03			Navigatie civila	246.130.000
	05			Drumuri si poduri	2.835.030.000
	06			Transport feroviar	1.515.285.000
	07			Transport in comun	703.660.000
6914				ALTE ACTIUNI ECONOMICE	679.500.000
		01		CHELTUIELI CURENTE	679.500.000
		34		SUBVENTII	226.500.000
		38		TRANSFERURI	453.000.000
	01			Administratie centrala	226.500.000
	04			Meteorologie si hidrologie	453.000.000
7214				ALTE ACTIUNI	315.215.000
		01		CHELTUIELI CURENTE	315.215.000
		20		CHELTUIELI MATERIALE SI SERVICII	26.425.000
		38		TRANSFERURI	288.790.000

Capitol	Subcapitol	Titlu/ Articol	Alineat	Denumire indicator	Program 2005
	07			Protectie civila	62.290.000
	18			Masuri active pentru combaterea somajului	26.425.000
	20			Fondul Roman de Dezvoltare Sociala	226.500.000
8614				IMPRUMUTURI ACORDATE	24.386.500
		79		IMPRUMUTURI ACORDATE	24.386.500
	13			Imprumuturi acordate de agentii guvernamentale si administrate prin agentii de credit	24.386.500
5015				IMPRUMUTURI INTERNE	350.000.000
		01		CHELTUIELI CURENTE	100.000.000
		20		CHELTUIELI MATERIALE SI SERVICII	100.000.000
		70		CHELTUIELI DE CAPITAL	250.000.000
5515				ORDINE PUBLICA SI SIGURANTA NATIONALA	350.000.000
		01		CHELTUIELI CURENTE	100.000.000
		20		CHELTUIELI MATERIALE SI SERVICII	100.000.000
		70		CHELTUIELI DE CAPITAL	250.000.000
	06			Siguranta nationala	350.000.000
5030				FONDURI EXTERNE NERAMBURSABILE	47.364.887.728
		01		CHELTUIELI CURENTE	44.077.695.045
		02		CHELTUIELI DE PERSONAL	110.852.780
		20		CHELTUIELI MATERIALE SI SERVICII	3.759.131.756
		38		TRANSFERURI	40.207.710.509
		70		CHELTUIELI DE CAPITAL	3.287.192.683
5130				AUTORITATI PUBLICE	2.404.579.081
		01		CHELTUIELI CURENTE	1.802.317.381
		02		CHELTUIELI DE PERSONAL	84.552.780
		20		CHELTUIELI MATERIALE SI SERVICII	1.344.347.816
		38		TRANSFERURI	373.416.785
		70		CHELTUIELI DE CAPITAL	602.261.700
	03			Autoritati Judecatoresti	34.459.300
	04			Alte organe ale autoritatilor publice	36.907.800
	05			Autoritati executive	2.333.211.981

Capitol	Subcapitol	Titlu/ Articol	Alineat	Denumire indicator	Program 2005
5530				ORDINE PUBLICA SI SIGURANTA NATIONALA	1.935.747.600
		01		CHELTUIELI CURENTE	258.100.000
		02		CHELTUIELI DE PERSONAL	2.500.000
		20		CHELTUIELI MATERIALE SI SERVICII	255.600.000
		70		CHELTUIELI DE CAPITAL	1.677.647.600
	04			Paza si supravegherea frontierei	373.739.200
	05			Jandarmerie	3.000.000
	06			Siguranta nationala	1.015.782.000
	50			Alte institutii si actiuni privind ordinea publica si siguranta nationala	543.226.400
5730				INVATAMANT	690.988.920
		01		CHELTUIELI CURENTE	690.988.920
		38		TRANSFERURI	690.988.920
	05			Invatamant profesional	68.833.160
	50			Alte institutii si actiuni de invatamant	622.155.760
5830				SANATATE	884.160.000
		01		CHELTUIELI CURENTE	669.852.000
		02		CHELTUIELI DE PERSONAL	23.800.000
		20		CHELTUIELI MATERIALE SI SERVICII	269.252.000
		38		TRANSFERURI	376.800.000
		70		CHELTUIELI DE CAPITAL	214.308.000
	25			Servicii publice descentralizate	884.160.000
5930				CULTURA, RELIGIE SI ACTIUNI PRIVIND ACTIVITATEA SPORTIVA SI DE TINERET	182.627.892
		01		CHELTUIELI CURENTE	182.627.892
		38		TRANSFERURI	182.627.892
	21			Activitatea de tineret	61.375.520
	50			Alte institutii si actiuni privind cultura, religia si activitatea sportiva si de tineret	121.252.372
6030				ASISTENTA SOCIALA, ALOCATII, PENSII, AJUTOARE SI INDEMNIZATII	2.645.236.480
		01		CHELTUIELI CURENTE	2.295.927.480
		20		CHELTUIELI MATERIALE SI SERVICII	1.653.130.440
		38		TRANSFERURI	642.797.040

Capitol	Subcapitol	Titlu/ Articol	Alineat	Denumire indicator	Program 2005
		70		CHELTUIELI DE CAPITAL	349.309.000
	01			Administratie centrala	1.615.353.540
	43			Sustinerea sistemului de protectie a drepturilor copilului	756.650.440
	48			Programe de protectie sociala si integrare socioprofesionala a persoanelor cu handicap	273.232.500
6430				MEDIU SI APE	1.867.841.200
		01		CHELTUIELI CURENTE	1.867.841.200
		38		TRANSFERURI	1.867.841.200
	03			Supraveghere si protectie mediu, reducerea si controlul poluarii	1.867.841.200
6630				INDUSTRIE	132.500.000
		01		CHELTUIELI CURENTE	132.500.000
		38		TRANSFERURI	132.500.000
	01			Administratie centrala	132.500.000
6730				AGRICULTURA SI SILVICULTURA	18.623.954.920
		01		CHELTUIELI CURENTE	18.623.954.920
		38		TRANSFERURI	18.623.954.920
	10			Alte programe pentru sprijinirea producatorilor agricoli	18.623.954.920
6830				TRANSPORTURI SI COMUNICATII	11.407.362.222
		01		CHELTUIELI CURENTE	11.065.702.639
		38		TRANSFERURI	11.065.702.639
		70		CHELTUIELI DE CAPITAL	341.659.583
	01			Administratie centrala	254.405.434
	03			Navigatie civila	214.300.000
	05			Drumuri si poduri	7.215.369.993
	06			Transport feroviar	3.723.286.795
6930				ALTE ACTIUNI ECONOMICE	5.730.846.433
		01		CHELTUIELI CURENTE	5.730.846.433
		20		CHELTUIELI MATERIALE SI SERVICII	20.572.800
		38		TRANSFERURI	5.710.273.633
	01			Administratie centrala	236.460.000
	07			Stimulare intreprinderi mici si mijlocii	7.712.459
	19			Sustinerea programelor de dezvoltare regionala	5.486.673.974
7130				CERCETARE STIINTIFICA	540.807.480
		01		CHELTUIELI CURENTE	540.807.480

Capitol	Subcapitol	Titlu/ Articol	Alineat	Denumire indicator	Program 2005
		38		TRANSFERURI	540.807.480
	03			Cercetare aplicativa si experimentală	540.807.480
7230				ALTE ACTIUNI	318.235.500
		01		CHELTUIELI CURENTE	216.228.700
		20		CHELTUIELI MATERIALE SI SERVICII	216.228.700
		70		CHELTUIELI DE CAPITAL	102.006.800
	12			Dezvoltarea si modernizarea puncte- lor de control pentru trecerea fron- tierii, precum si a celorlalte uni- tati vamale	318.235.500

S U M E

defalcate din impozitul pe venit pentru ajutor social și ajutor pentru
încălzirea locuinței cu lemne, cărbuni și combustibili petrolieri, potrivit legii,
pe anul 2005

- mii lei -

Nr. crt.	Județul	Suma
TOTAL		6.145.446.000
1.	ALBA	133.072.000
2.	ARAD	107.937.000
3.	ARGEȘ	176.759.000
4.	BACĂU	181.636.000
5.	BIHOR	157.545.000
6.	BISTRIȚA - NĂSĂUD	80.036.000
7.	BOTOȘANI	218.420.000
8.	BRAȘOV	172.003.000
9.	BRĂILA	94.714.000
10.	BUZĂU	224.581.000
11.	CARAȘ - SEVERIN	94.720.000
12.	CĂLĂRAȘI	157.055.000
13.	CLUJ	125.383.000
14.	CONSTANȚA	174.650.000
15.	COVASNA	62.199.000
16.	DÂMBOVIȚA	200.716.000
17.	DOLJ	330.842.000
18.	GALAȚI	205.165.000
19.	GIURGIU	80.294.000
20.	GORJ	129.886.000
21.	HARGHITA	78.142.000
22.	HUNEDOARA	147.926.000
23.	IALOMIȚA	102.323.000
24.	IAȘI	371.228.000
25.	ILFOV	72.051.000
26.	MARAMUREȘ	133.952.000
27.	MEHEDINȚI	135.084.000
28.	MUREȘ	176.745.000
29.	NEAMȚ	173.805.000
30.	OLT	180.848.000
31.	PRAHOVA	180.671.000
32.	SATU MARE	97.176.000
33.	SĂLAJ	68.434.000
34.	SIBIU	106.971.000
35.	SUCEAVA	150.183.000
36.	TELEORMAN	158.348.000
37.	TIMIȘ	93.278.000
38.	TULCEA	80.922.000
39.	VASLUI	259.168.000
40.	VÂLCEA	116.178.000
41.	VRANCEA	108.545.000
42.	MUNICIPIUL BUCUREȘTI	45.855.000

SUME

defalcate din impozitul pe venit pentru susținerea sistemului de protecție a persoanelor cu handicap, cultură și culte și echilibrarea bugetelor locale, pe anul 2005

Nr. crt.	Județul	Total	Susținerea sistemului de protecție a persoanelor cu handicap	din care:			Sume defalcate din impozitul pe venit pentru echilibrare
				Cultură și culte	Contribuții personalul neclerical	Instituții de cultură preluată de autoritățile locale	
TOTAL		15.229.524.000	3.241.543.000	1.031.692.000	866.494.000	165.198.000	10.956.289.000
1	ALBA	346.389.000	89.160.000	40.999.000	35.535.000	5.464.000	216.230.000
2	ARAD	292.906.000	50.200.000	18.787.000	18.787.000	0	223.919.000
3	ARGEȘ	406.226.000	109.830.000	27.503.000	26.361.000	1.142.000	268.893.000
4	BACĂU	466.554.000	123.309.000	21.506.000	21.506.000	0	321.739.000
5	BIHOR	417.452.000	93.979.000	41.021.000	41.021.000	0	282.452.000
6	BISTRIȚA - NĂSĂUD	274.483.000	32.270.000	13.059.000	13.059.000	0	229.154.000
7	BOTOȘANI	528.410.000	88.674.000	28.254.000	12.428.000	15.826.000	411.482.000
8	BRAȘOV	276.477.000	64.605.000	20.971.000	20.971.000	0	190.901.000
9	BRĂILA	272.632.000	50.048.000	9.078.000	9.078.000	0	213.506.000
10	BUZĂU	393.956.000	63.898.000	12.137.000	12.137.000	0	317.921.000
11	CARAȘ - SEVERIN	398.690.000	87.174.000	25.438.000	25.438.000	0	286.078.000
12	CĂLĂRAȘI	337.832.000	51.825.000	5.486.000	5.486.000	0	280.521.000
13	CLUJ	322.695.000	54.632.000	37.671.000	37.671.000	0	230.392.000
14	CONSTANȚA	327.503.000	94.951.000	12.768.000	12.768.000	0	219.784.000
15	COVASNA	177.939.000	32.188.000	7.282.000	7.282.000	0	138.469.000
16	DĂMBOVIȚA	399.885.000	101.885.000 *)	23.809.000	18.642.000	5.167.000	274.191.000
17	DOLJ	468.973.000	83.208.000	36.026.000	19.322.000	16.704.000	349.739.000
18	GALAȚI	309.125.000	32.694.000	22.235.000	22.235.000	0	254.196.000
19	GIURGIU	297.664.000	63.829.000	4.515.000	4.515.000	0	229.320.000
20	GORJ	221.772.000	52.466.000	14.807.000	14.807.000	0	154.499.000
21	HARGHITA	266.410.000	36.374.000	13.544.000	13.544.000	0	216.492.000
22	HUNEDOARA	300.722.000	47.156.000	14.710.000	14.710.000	0	238.856.000
23	IALOMIȚA	279.240.000	49.265.000	7.282.000	7.282.000	0	222.693.000
24	IAȘI	480.076.000	90.272.000	33.060.000	33.060.000	0	356.744.000
25	ILFOV	118.040.000	52.322.000	9.757.000	9.757.000	0	55.961.000
26	MARAMUREȘ	438.366.000	82.510.000	33.934.000	33.934.000	0	321.922.000
27	MEHEDINȚI	252.255.000	31.587.000	12.574.000	12.574.000	0	208.094.000

- mii lei -

- mii lei -

Nr. crt.	Județul	Total	Susținerea sistemului de protecție a persoanelor cu handicap	Cultură și culte	din care:		Sume defalcate din impozitul pe venit pentru echilibrare
					Contribuții pentru personalul neclerical	Instituții de cultură preluate de autoritățile locale	
28	MUREȘ	459.720.000	111.590.000	86.508.000	34.322.000	52.186.000 ***)	261.622.000
29	NEAMȚ	570.751.000	131.200.000	44.516.000	44.516.000	0	395.035.000
30	OLT	377.395.000	61.036.000	15.583.000	15.583.000	0	300.776.000
31	PRAHOVA	423.135.000	132.407.000	11.408.000	11.408.000	0	279.320.000
32	SATU MARE	299.999.000	68.745.000	19.904.000	19.904.000	0	211.350.000
33	SĂLAJ	244.725.000	56.527.000	23.350.000	23.350.000	0	164.848.000
34	SIBIU	342.675.000	117.711.000	43.357.000	25.487.000	17.870.000	181.607.000
35	SUCEAVA	731.648.000	139.589.000	57.471.000	29.274.000	28.197.000	534.588.000
36	TELEORMAN	366.203.000	48.534.000	14.855.000	14.855.000	0	302.814.000
37	TIMIȘ	388.007.000	115.507.000	33.254.000	33.254.000	0	239.246.000
38	TULCEA	259.656.000	34.415.000	12.331.000	12.331.000	0	212.910.000
39	VASLUI	518.351.000	66.227.000	15.049.000	15.049.000	0	437.075.000
40	VĂLCEA	350.328.000	95.137.000	24.321.000	24.321.000	0	230.870.000
41	VRANCEA	378.359.000	83.068.000	11.505.000	11.505.000	0	283.786.000
42	MUNICIPIUL BUCUREȘTI	239.606.000	169.539.000	70.067.000	47.425.000	22.642.000 ****)	
Sume ce se repartizează în baza unor acte normative**)				206.294.000			206.294.000

*) În baza prevederilor art.4 din Ordonanța Guvernului nr.72/1999, aprobată prin Legea nr.55/2000 și a Legii nr.298/2003, se alocă Consiliului local al comunei Gura Ocnitei suma de 5.672.000 mii lei;

***) În baza prevederilor art.1 din Ordonanța de urgență a Guvernului nr.253/2000, aprobată prin Legea nr.163/2001 se alocă Consiliului județean Iași suma de 60.669.000 mii lei, în baza prevederilor art.4 alin. (2) și (4) din Ordonanța de urgență a Guvernului nr.78/2002, aprobată prin Legea nr.643/2002, se alocă Consiliului local al municipiului Iași suma de 72.613.000 mii lei și Consiliului local al municipiului Suceava suma de 73.012.000 mii lei;

****) Din care, 20.000.000 mii lei pentru reparații capitale la clădirea Teatrului Național Târgu Mureș;

*****) Din care, 5.000.000 mii lei pentru lucrări în continuare și dotări la sediul Teatrului Masca, din Bd. Uverturii, nr.70-72.

NOTĂ: La stabilirea criteriilor pentru repartizarea în proporție de 15% a sumelor defalcate din impozitul pe venit pentru echilibrarea bugetelor locale, precum și a cotei defalcate de 17% din impozitul pe venit pentru echilibrarea bugetelor locale ale comunelor, orașelor, municipiilor și județului, Consiliul Județean Iași va avea în vedere și asigurarea sumelor necesare finanțării obiectivului de investiții "Sală multifuncțională, cu anexe aferente, ca sediu pentru autoritățile administrației publice locale ale municipiului Pașcani."

CRITERIUL CAPACITATE FINANCIARĂ

de repartizare pe unități administrativ-teritoriale a sumelor și cotelor defalcate din impozitul pe venit pentru echilibrare, pe anul 2005, potrivit art.29 alin(3) și (5) din OUG nr.45/2003, privind finanțele publice locale

Se calculează potrivit următoarei formule:

$$SD_u = \frac{\frac{I_j : P_j}{I_u : P_u} \times \frac{P_u}{P_j}}{\sum_{u=1}^n \left[\frac{I_j : P_j}{I_u : P_u} \times \frac{P_u}{P_j} \right]} \times SD_j$$

în care:

- SD_u = Sume defalcate din impozitul pe venit pe unitate administrativ-teritorială
SD_j = Suma defalcată din impozitul pe venit repartizată pe total județ potrivit acestui criteriu
I_j = impozitul pe venit, la nivelul județului
P_j = populația județului
I_u = impozitul pe venit convenit unității administrativ-teritoriale
P_u = populația unității administrativ-teritoriale

NOTĂ: Aceeași formulă se utilizează și pentru repartizarea sumelor rezultate din cota defalcată de 17% care se repartizează pentru echilibrarea bugetelor locale ale unităților administrativ-teritoriale, înlocuindu-se SD_u și SD_j cu:

- SCD_u = Sumă din cota defalcată din impozitul pe venit pe unitate administrativ-teritorială
SCD_j = Sumă din cota defalcată din impozitul pe venit la nivelul județului după deducerea sumei convenite bugetului propriu al județului

S U M E

defalcate din taxa pe valoarea adăugată pentru subvenționarea energiei termice livrată populației
pe anul 2005

- mii lei -

Nr. crt.	Județul	Suma
TOTAL		4.975.073.000
1.	ALBA	10.230.000
2.	ARAD	121.076.000
3.	ARGEȘ	236.776.000
4.	BACĂU	234.855.000
5.	BIHOR	251.317.000
6.	BISTRITA - NĂSĂUD	24.409.000
7.	BOTOȘANI	208.937.000
8.	BRAȘOV	149.441.000
9.	BRĂILA	60.821.000
10.	BUZĂU	130.387.000
11.	CARAȘ - SEVERIN	41.240.000
12.	CĂLĂRAȘI	32.642.000
13.	CLUJ	79.456.000
14.	CONSTANȚA	302.156.000
15.	COVASNA	12.425.000
16.	DÂMBOVIȚA	51.908.000
17.	DOLJ	154.896.000
18.	GALAȚI	121.710.000
19.	GIURGIU	47.444.000
20.	GORJ	22.191.000
21.	HARGHITA	65.664.000
22.	HUNEDOARA	80.715.000
23.	IALOMIȚA	13.371.000
24.	IAȘI	91.592.000
25.	ILFOV	2.411.000
26.	MARAMUREȘ	1.179.000
27.	MEHEDINȚI	59.696.000
28.	MUREȘ	22.190.000
29.	NEAMȚ	38.774.000
30.	OLT	37.378.000
31.	PRAHOVA	158.515.000
32.	SATU MARE	0
33.	SĂLAJ	24.515.000
34.	SIBIU	26.789.000
35.	SUCEAVA	272.090.000
36.	TELEORMAN	74.395.000
37.	TIMIȘ	328.242.000
38.	TULCEA	82.709.000
39.	VASLUI	55.793.000
40.	VÂLCEA	68.907.000
41.	VRANCEA	82.403.000
42.	MUNICIPIUL BUCUREȘTI	1.093.428.000

S U M E

defalcate din taxa pe valoarea adăugată pentru finanțarea cheltuielilor
instituțiilor de învățământ preuniversitar de stat, susținerea sistemului de protecție
a copilului, creșelor și centrelor județene și locale de consultanță agricolă, pe anul 2005

- mii lei -

Nr. crt.	Județul	Total sume defalcate din taxa pe valoarea adăugată	din care, pentru :			
			Învățământ preuniversitar de stat	Susținerea sistemului de protecție a copilului	Creșe	Centre județene și locale de consultanță agricolă
TOTAL		49.675.974.600	45.602.874.600	3.607.100.000	262.300.000	203.700.000
1	ALBA	1.003.184.000	922.437.000	73.694.000	1.340.000	5.713.000
2	ARAD	1.022.919.000	915.933.000	99.544.000	2.288.000	5.154.000
3	ARGEȘ	1.562.238.000	1.457.467.000	89.077.000	8.320.000	7.374.000
4	BACĂU	1.660.374.000	1.541.620.000	104.338.000	9.266.000	5.150.000
5	BIHOR	1.491.258.000	1.371.921.000	106.407.000	7.126.000	5.804.000
6	BISTRIȚA - NĂSĂUD	890.713.000	805.396.000	74.118.000	6.388.000	4.811.000
7	BOTOȘANI	1.089.927.000	1.001.985.000	81.465.000	1.819.000	4.658.000
8	BRAȘOV	1.286.944.000	1.186.003.000	93.903.000	3.710.000	3.328.000
9	BRĂILA	845.871.000	749.306.000	88.436.000	4.518.000	3.611.000
10	BUZĂU	1.173.573.000	1.054.782.000	109.890.000	3.545.000	5.356.000
11	CARAȘ - SEVERIN	773.093.000	711.538.000	53.338.000	2.762.000	5.455.000
12	CĂLĂRAȘI	644.738.000	582.800.000	54.828.000	2.013.000	5.097.000
13	CLUJ	1.619.045.000	1.500.980.000	100.348.000	12.676.000	5.041.000
14	CONSTANȚA	1.493.541.000	1.381.159.000	94.953.000	11.603.000	5.826.000
15	COVASNA	611.460.000	561.618.000	44.851.000	1.614.000	3.377.000
16	DÂMBOVIȚA	1.191.636.000	1.105.505.000	76.217.000	3.573.000	6.341.000
17	DOLJ	1.619.628.000	1.504.081.000	102.002.000	7.637.000	5.908.000
18	GALAȚI	1.309.135.000	1.193.950.000	106.043.000	5.019.000	4.123.000
19	GIURGIU	478.036.000	441.036.000	31.739.000	990.000	4.271.000
20	GORJ	952.581.000	890.447.000	53.503.000	4.802.000	3.829.000
21	HARGHITA	931.939.000	870.211.000	55.900.000	2.484.000	3.344.000
22	HUNEDOARA	1.132.268.000	1.036.626.000	87.144.000	5.268.000	3.230.000
23	IALOMIȚA	593.451.000	535.838.000	52.243.000	1.516.000	3.854.000
24	IAȘI	2.069.616.000	1.826.367.000	221.179.000	15.400.000	6.670.000
25	ILFOV	481.405.000	427.521.000	48.913.000	278.000	4.693.000
26	MARAMUREȘ	1.303.026.000	1.204.292.000	81.521.000	12.663.000	4.550.000
27	MEHEDINȚI	722.180.000	660.032.000	55.852.000	1.906.000	4.390.000
28	MUREȘ	1.430.784.000	1.329.037.000	92.250.000	3.791.000	5.706.000
29	NEAMȚ	1.332.420.000	1.226.510.000	90.287.000	10.039.000	5.584.000
30	OLT	1.120.196.000	1.029.131.000	80.626.000	4.198.000	6.241.000
31	PRAHOVA	1.641.833.000	1.521.496.000	108.684.000	6.360.000	5.293.000
32	SATU MARE	986.683.000	899.238.000	78.997.000	3.439.000	5.009.000
33	SĂLAJ	703.128.000	655.383.000	41.649.000	1.387.000	4.709.000
34	SIBIU	1.026.091.000	955.637.000	59.345.000	6.655.000	4.454.000
35	SUCEAVA	1.748.546.000	1.624.278.000	113.693.000	4.814.000	5.761.000
36	TELEORMAN	945.113.000	849.261.000	87.287.000	2.969.000	5.596.000
37	TIMIȘ	1.531.606.000	1.392.232.000	126.551.000	7.762.000	5.061.000
38	TULCEA	590.247.000	534.692.000	48.735.000	3.252.000	3.568.000
39	VASLUI	1.110.511.000	1.013.488.000	90.396.000	2.107.000	4.520.000
40	VÂLCEA	1.080.077.000	960.174.000	106.569.000	9.200.000	4.134.000
41	VRANCEA	857.412.000	772.422.000	76.366.000	3.656.000	4.968.000
42	MUN.BUCUREȘTI	3.617.548.600	3.399.044.600	164.219.000	52.147.000	2.138.000

S U M E

defalcate din taxa pe valoarea adăugată
 pentru finanțarea cheltuielilor instituțiilor de învățământ preuniversitar de stat,
 pe anul 2005

- mii lei -

Nr. crt.	Județul	Total sume defalcate din taxa pe valoarea adăugată	din care, pentru :		Bugetele locale ale comunelor, orașelor și municipiilor
			Bugetul propriu al județului		
			Învățământ special	Produse lactate și de panificație	
TOTAL		45.602.874.600	1.976.000.000	2.365.849.000	41.261.025.600
1	ALBA	922.437.000	29.335.000	44.664.000	848.438.000
2	ARAD	915.933.000	58.326.000	49.745.000	807.862.000
3	ARGES	1.457.467.000	29.030.000	72.884.000	1.355.553.000
4	BACAU	1.541.620.000	30.304.000	90.961.000	1.420.355.000
5	BIHOR	1.371.921.000	105.940.000	69.271.000	1.196.710.000
6	BISTRITA-NASAUD	805.396.000	70.158.000	43.481.000	691.757.000
7	BOTOSANI	1.001.985.000	33.226.000	62.546.000	906.213.000
8	BRASOV	1.186.003.000	58.425.000	55.116.000	1.072.462.000
9	BRAILA	749.306.000	30.122.000	37.925.000	681.259.000
10	BUZAU	1.054.782.000	47.156.000	58.079.000	949.547.000
11	CARAS-SEVERIN	711.538.000	56.710.000	37.416.000	617.412.000
12	CALARASI	582.800.000	0	37.560.000	545.240.000
13	CLUJ	1.500.980.000	111.612.000	60.085.000	1.329.283.000
14	CONSTANTA	1.381.159.000	41.728.000	74.009.000	1.265.422.000
15	COVASNA	561.618.000	14.993.000	28.139.000	518.486.000
16	DAMBOVITA	1.105.505.000	22.100.000	64.148.000	1.019.257.000
17	DOLJ	1.504.081.000	54.382.000	79.856.000	1.369.843.000
18	GALATI	1.193.950.000	51.064.000	69.541.000	1.073.345.000
19	GIURGIU	441.036.000	2.832.000	32.650.000	405.554.000
20	GORJ	890.447.000	16.552.000	50.021.000	823.874.000
21	HARGHITA	870.211.000	14.574.000	39.693.000	815.944.000
22	HUNEDOARA	1.036.626.000	35.360.000	49.998.000	951.268.000
23	IALOMITA	535.838.000	12.450.000	32.103.000	491.285.000
24	IASI	1.826.367.000	86.174.000	99.869.000	1.640.324.000
25	ILFOV	427.521.000	29.273.000	28.337.000	369.911.000
26	MARAMURES	1.204.292.000	58.147.000	63.343.000	1.082.802.000
27	MEHEDINTI	660.032.000	12.360.000	38.532.000	609.140.000
28	MURES	1.329.037.000	37.326.000	68.340.000	1.223.371.000
29	NEAMT	1.226.510.000	63.328.000	65.816.000	1.097.366.000
30	OLT	1.029.131.000	23.375.000	56.727.000	949.029.000
31	PRAHOVA	1.521.496.000	43.500.000	84.855.000	1.393.141.000
32	SATU MARE	899.238.000	35.215.000	45.131.000	818.892.000
33	SALAJ	655.383.000	19.578.000	31.601.000	604.204.000
34	SIBIU	955.637.000	53.405.000	48.198.000	854.034.000
35	SUCEAVA	1.624.278.000	121.518.000	100.315.000	1.402.445.000
36	TELEORMAN	849.261.000	16.949.000	48.209.000	784.103.000
37	TIMIS	1.392.232.000	105.387.000	64.988.000	1.221.857.000
38	TULCEA	534.692.000	11.402.000	29.358.000	493.932.000
39	VASLUI	1.013.488.000	39.772.000	64.588.000	909.128.000
40	VALCEA	960.174.000	18.808.000	47.044.000	894.322.000
41	VRANCEA	772.422.000	21.776.000	44.369.000	706.277.000
42	MUNICIPIUL BUCURESTI	3.399.044.600	252.328.000	96.338.000	3.050.378.600

S U M E

defalcate din taxa pe valoarea adăugată
 pentru finanțarea cheltuielilor instituțiilor de învățământ preuniversitar de stat
 din bugetele locale ale comunelor, orașelor și municipiilor, pe anul 2005

- mii lei -

Nr. crt.	Județul	Total sume defalcate din taxa pe valoarea adăugată	din care, pentru :	
			Finanțarea cheltuielilor de personal	Burse pentru elevi și obiecte de inventar
TOTAL		41.261.025.600	40.947.025.600	314.000.000
1	ALBA	848.438.000	842.900.000	5.538.000
2	ARAD	807.862.000	801.622.000	6.240.000
3	ARGES	1.355.553.000	1.346.029.000	9.524.000
4	BACAU	1.420.355.000	1.408.917.000	11.438.000
5	BIHOR	1.196.710.000	1.187.524.000	9.186.000
6	BISTRITA-NASAUD	691.757.000	686.731.000	5.026.000
7	BOTOSANI	906.213.000	899.218.000	6.995.000
8	BRASOV	1.072.462.000	1.063.736.000	8.726.000
9	BRAILA	681.259.000	676.126.000	5.133.000
10	BUZAU	949.547.000	942.611.000	6.936.000
11	CARAS-SEVERIN	617.412.000	612.616.000	4.796.000
12	CALARASI	545.240.000	540.644.000	4.596.000
13	CLUJ	1.329.283.000	1.319.967.000	9.316.000
14	CONSTANTA	1.265.422.000	1.254.690.000	10.732.000
15	COVASNA	518.486.000	515.195.000	3.291.000
16	DAMBOVITA	1.019.257.000	1.011.329.000	7.928.000
17	DOLJ	1.369.843.000	1.359.623.000	10.220.000
18	GALATI	1.073.345.000	1.063.993.000	9.352.000
19	GIURGIU	405.554.000	402.020.000	3.534.000
20	GORJ	823.874.000	817.656.000	6.218.000
21	HARGHITA	815.944.000	811.202.000	4.742.000
22	HUNEDOARA	951.268.000	943.734.000	7.534.000
23	IALOMITA	491.285.000	487.042.000	4.243.000
24	IASI	1.640.324.000	1.627.686.000	12.638.000
25	ILFOV	369.911.000	366.564.000	3.347.000
26	MARAMURES	1.082.802.000	1.074.355.000	8.447.000
27	MEHEDINTI	609.140.000	604.398.000	4.742.000
28	MURES	1.223.371.000	1.215.295.000	8.076.000
29	NEAMT	1.097.366.000	1.088.817.000	8.549.000
30	OLT	949.029.000	941.989.000	7.040.000
31	PRAHOVA	1.393.141.000	1.382.098.000	11.043.000
32	SATU MARE	818.892.000	813.186.000	5.706.000
33	SALAJ	604.204.000	600.362.000	3.842.000
34	SIBIU	854.034.000	847.640.000	6.394.000
35	SUCEAVA	1.402.445.000	1.391.720.000	10.725.000
36	TELEORMAN	784.103.000	778.553.000	5.550.000
37	TIMIS	1.221.857.000	1.212.390.000	9.467.000
38	TULCEA	493.932.000	490.274.000	3.658.000
39	VASLUI	909.128.000	903.030.000	6.098.000
40	VALCEA	894.322.000	887.010.000	7.312.000
41	VRANCEA	706.277.000	700.820.000	5.457.000
42	MUNICIPIUL BUCURESTI	3.050.378.600	3.025.713.600	24.665.000

S U M E

defalcate din taxa pe valoarea adăugată pentru
drumurile județene și comunale, pe anul 2005

- mii lei -

Nr. crt.	Județul	Suma
TOTAL		2.300.000.000
1.	ALBA	78.050.000
2.	ARAD	65.879.000
3.	ARGEȘ	86.954.000
4.	BACĂU	72.629.000
5.	BIHOR	79.989.000
6.	BISTRIȚA - NĂSĂUD	42.902.000
7.	BOTOȘANI	61.069.000
8.	BRAȘOV	39.348.000
9.	BRĂILA	35.112.000
10.	BUZĂU	83.435.000
11.	CARAȘ - SEVERIN	49.688.000
12.	CĂLĂRAȘI	28.470.000
13.	CLUJ	82.430.000
14.	CONSTANȚA	66.131.000
15.	COVASNA	23.408.000
16.	DÂMBOVIȚA	50.801.000
17.	DOLJ	63.797.000
18.	GALAȚI	44.554.000
19.	GIURGIU	29.332.000
20.	GORJ	63.007.000
21.	HARGHITA	44.195.000
22.	HUNEDOARA	97.796.000
23.	IALOMIȚA	28.829.000
24.	IAȘI	73.167.000
25.	ILFOV	23.444.000
26.	MARAMUREȘ	45.451.000
27.	MEHEDINȚI	53.242.000
28.	MUREȘ	56.832.000
29.	NEAMȚ	50.549.000
30.	OLT	62.433.000
31.	PRAHOVA	68.357.000
32.	SATU MARE	48.539.000
33.	SĂLAJ	46.816.000
34.	SIBIU	48.180.000
35.	SUCEAVA	66.418.000
36.	TELEORMAN	41.897.000
37.	TIMIȘ	85.015.000
38.	TULCEA	31.881.000
39.	VASLUI	63.259.000
40.	VÂLCEA	60.207.000
41.	VRANCEA	56.508.000

NUMĂRUL MAXIM DE POSTURI

finanțat pentru personalul neclerical angajat în unitățile de cult, pe anul 2005

Nr. crt.	Județul	Număr de posturi
	TOTAL	17.849
1	ALBA	732
2	ARAD	387
3	ARGES	543
4	BACAU	443
5	BIHOR	845
6	BISTRITA-NASAUD	269
7	BOTOSANI	256
8	BRASOV	432
9	BRAILA	187
10	BUZAU	250
11	CARAS-SEVERIN	524
12	CALARASI	113
13	CLUJ	776
14	CONSTANTA	263
15	COVASNA	150
16	DAMBOVITA	384
17	DOLJ	398
18	GALATI	458
19	GIURGIU	93
20	GORJ	305
21	HARGHITA	279
22	HUNEDOARA	303
23	IALOMITA	150
24	IASI	681
25	ILFOV	201
26	MARAMURES	699
27	MEHEDINTI	259
28	MURES	707
29	NEAMT	917
30	OLT	321
31	PRAHOVA	235
32	SATU MARE	410
33	SALAJ	481
34	SIBIU	525
35	SUCEAVA	603
36	TELEORMAN	306
37	TIMIS	685
38	TULCEA	254
39	VASLUI	310
40	VALCEA	501
41	VRANCEA	237
42	MUNICIPIUL BUCURESTI	977

CATEGORIILE DE VENITURI ȘI CHELTUIELI
care se prevăd în bugetele locale
pe anul 2005

Nr. crt.	Denumirea veniturilor și cheltuielilor
-------------	--

CAPITOLUL I

Veniturile și cheltuielile care se prevăd în bugetele proprii ale județelor

A. Venituri

(impozite, taxe și alte venituri)

1. Impozitul pe profit de la regiile autonome și societățile comerciale de sub autoritatea consiliilor județene
2. Impozite și taxe de la populație:
 - a) Taxe asupra mijloacelor de transport deținute de persoane fizice
3. Alte impozite directe:
 - a) Taxa asupra mijloacelor de transport deținute de persoane juridice
 - b) Alte încasări din impozite directe
4. Alte impozite indirecte:
 - a) Taxe și tarife pentru eliberarea de licențe și autorizații de funcționare
5. Vărsăminte din profitul net al regiilor autonome de sub autoritatea consiliilor județene
6. Vărsăminte de la instituțiile publice:
 - a) Venituri din încasarea contravalorii lucrărilor de combatere a dăunătorilor și bolilor în sectorul vegetal - servicii publice de protecție a plantelor
 - b) Alte venituri de la instituțiile publice
7. Diverse venituri:
 - a) Venituri din recuperarea cheltuielilor de judecată, imputații și despăgubiri
 - b) Venituri din amenzi și alte sancțiuni aplicate, potrivit dispozițiilor legale
 - c) Restituiri de fonduri din finanțarea bugetară locală a anilor precedenți
 - d) Venituri din concesiuni și închirieri
 - e) Încasări din valorificarea bunurilor confiscate, potrivit legii
 - f) Venituri din dividende
 - g) Încasări din alte surse
8. Venituri din valorificarea unor bunuri:
 - a) Venituri din valorificarea unor bunuri ale instituțiilor publice
 - b) Venituri din privatizare
 - c) Venituri din vânzarea unor bunuri aparținând domeniului privat
9. Cote și sume defalcate din impozitul pe venit:
 - a) Cote defalcate din impozitul pe venit
 - b) Sume defalcate din impozitul pe venit pentru susținerea sistemului de protecție a persoanelor cu handicap, cultură și culte și echilibrarea bugetelor locale
 - c) Sume alocate de consiliul județean pentru echilibrarea bugetelor locale

Nr. crt.	Denumirea veniturilor și cheltuielilor
10.	Sume defalcate din taxa pe valoarea adăugată pentru bugetele locale: a) Sume defalcate din taxa pe valoarea adăugată pentru instituțiile de învățământ preuniversitar de stat, creșe, centre județene și locale de consultanță agricolă, precum și pentru susținerea sistemului de protecție a copilului b) Sume defalcate din taxa pe valoarea adăugată pentru subvenționarea energiei termice livrate populației c) Sume defalcate din taxa pe valoarea adăugată pentru drumurile județene și comunale d) Sume defalcate din taxa pe valoarea adăugată pentru re tehnologizarea, modernizarea și dezvoltarea sistemelor centralizate de producere și distribuție a energiei termice
11.	Subvenții primite din bugetul de stat: a) Subvenții primite de bugetele locale pentru re tehnologizarea centralelor termice și electrice de termoficare b) Subvenții primite de bugetele locale pentru investiții finanțate parțial din împrumuturi externe c) Subvenții primite de bugetele locale pentru finanțarea drepturilor acordate persoanelor cu handicap d) Subvenții primite de bugetele locale pentru finanțarea elaborării și/sau actualizării planurilor urbanistice generale și a regulamentelor locale de urbanism e) Subvenții primite de bugetele locale pentru aeroporturi de interes local f) Subvenții primite de bugetele locale din Fondul de intervenție g) Subvenții primite de bugetele locale pentru finanțarea Programului de pietruire a drumurilor comunale și alimentarea cu apă a satelor h) Subvenții primite de bugetele locale pentru finanțarea acțiunilor privind reducerea riscului seismic al construcțiilor existente cu destinație de locuință i) Subvenții primite de bugetele locale pentru lucrările de cadastru imobiliar
12.	Subvenții primite de la alte bugete: a) Subvenții primite de la bugetul asigurărilor pentru șomaj pentru finanțarea programelor pentru ocuparea temporară a forței de muncă b) Subvenții primite de la alte bugete locale pentru instituțiile de asistență socială pentru persoanele cu handicap
13.	Donații și sponsorizări

B. Cheltuieli

1. Autorități executive
2. Învățământ:
 - a) Învățământ preșcolar *)
 - b) Învățământ primar și gimnazial *)

Nr.
crt.

Denumirea veniturilor și cheltuielilor

- c) Învățământ special
- 3. Sănătate:
 - a) Spitale
 - b) Alte instituții și acțiuni sanitare
- 4. Cultură, religie și acțiuni privind activitatea sportivă și de tineret:
 - a) Biblioteci publice județene
 - b) Muzee
 - c) Teatre și instituții profesioniste de spectacole și concerte
 - d) Școli populare de artă și meserii
 - e) Centre pentru conservare și promovare a culturii tradiționale
 - f) Consolidarea și restaurarea monumentelor istorice
 - g) Centre culturale
 - h) Culte religioase
 - i) Activitatea sportivă
 - j) Alte instituții și acțiuni privind cultura, religia și activitatea sportivă și de tineret
- 5. Asistență socială, alocații, pensii, ajutoare și indemnizații:
 - a) Centre de îngrijire și asistență
 - b) Centre-pilot de recuperare și reabilitare pentru minori cu handicap
 - c) Centre de recuperare și reabilitare pentru minori cu handicap
 - d) Centre de integrare prin terapie ocupațională
 - e) Centre de recuperare și reabilitare neuropsihiatrică
 - f) Asistență socială în caz de invalidități
 - g) Susținerea sistemului de protecție a drepturilor copilului
 - h) Unități de asistență medico-sociale
 - i) Servicii publice de asistență socială și protecția copilului
 - j) Drepturile asistentului personal pentru copii și adulți cu handicap grav
 - k) Centre de zi pentru asistență socială și protecția copilului
 - l) Centre de intervenție timpurie
 - m) Locuințe protejate de tip familial
 - n) Alte acțiuni privind asistența socială, alocații, pensii, ajutoare și indemnizații
- 6. Servicii și dezvoltare publică și locuințe:
 - a) Alimentări cu apă și stații de pompare
 - b) Rețele, centrale și puncte termice
 - c) Amenajări hidrotehnice de interes local, în intravilan
 - d) Alte acțiuni privind servicii, dezvoltare publică și locuințe
- 7. Mediu și ape:
 - a) Colectoare și stații de epurare pentru ape uzate
- 8. Agricultură și silvicultură:
 - a) Combaterea dăunătorilor și bolilor în sectorul vegetal - servicii publice de protecție a plantelor
 - b) Centre județene și locale de consultanță agricolă
- 9. Transporturi și comunicații:
 - a) Aviație civilă

Nr. crt.	Denumirea veniturilor și cheltuielilor
-------------	--

- b) Drumuri și poduri
- c) Alte cheltuieli în domeniul transporturilor și comunicațiilor
- 10. Alte acțiuni economice:
 - a) Prevenire și combatere inundații și ghețuri
 - b) Susținerea programelor de dezvoltare regională
- 11. Alte acțiuni:
 - a) Centre militare
 - b) Servicii de urgență
 - c) Alte cheltuieli
- 12. Fond pentru garantarea împrumuturilor externe, dobânzilor și comisioanelor aferente:
 - a) Fond pentru garantarea împrumuturilor externe, dobânzilor și comisioanelor aferente contractate/garantate de stat
 - b) Rambursări de credite externe, plăți de dobânzi și comisioane la credite externe contractate de stat
- 13. Transferuri către alte bugete:
 - a) Transferuri din bugetele consiliilor județene pentru finanțarea centrelor de zi pentru protecția copilului
- 14. Dobânzi aferente datoriei publice și alte cheltuieli:
 - a) Dobânzi, comisioane și alte costuri aferente datoriei publice locale interne
 - b) Dobânzi comisioane și alte costuri aferente datoriei publice locale externe
 - c) Cheltuieli ocazionate de emisiunea și plasarea titlurilor de valoare și riscul garanțiilor acordate de autoritățile locale, în condițiile legii
 - d) Diferențe de curs aferente datoriei publice locale externe
 - e) Dobânda datorată trezoreriei statului în cadrul planului de redresare
- 15. Rambursări împrumuturi acordate:
 - a) Rambursare împrumuturi acordate din trezoreria statului
 - b) Rambursarea împrumuturilor interne pentru investiții
 - c) Rambursarea împrumuturilor externe pentru investiții
- 16. Fondul de rezervă bugetară:
 - a) Fondul de rezervă bugetară la dispoziția consiliilor județene

CAPITOLUL II

Veniturile și cheltuielile care se prevăd în bugetele proprii ale comunelor, orașelor, municipiilor, sectoarelor municipiului București și al Municipiului București

A. Venituri (impozite, taxe și alte venituri)

1. Impozitul pe profit de la regiile autonome și societățile comerciale de sub autoritatea consiliilor locale
2. Impozite și taxe de la populație:
 - a) Impozitul pe clădiri de la persoane fizice
 - b) Taxe asupra mijloacelor de transport deținute de persoane fizice

Nr.
crt.

Denumirea veniturilor și cheltuielilor

- c) Impozitul pe terenuri de la persoane fizice
- d) Alte impozite și taxe de la populație
- 3. Taxa pe teren
- 4. Impozitul pe clădiri și terenuri de la persoane juridice:
 - a) Impozitul pe clădiri de la persoane juridice
 - b) Impozitul pe terenuri de la persoane juridice
- 5. Alte impozite directe:
 - a) Taxa asupra mijloacelor de transport deținute de persoane juridice
 - b) Impozit pe terenul din extravilan
 - c) Alte încasări din impozite directe
- 6. Impozitul pe spectacole
- 7. Alte impozite indirecte:
 - a) Taxe și tarife pentru eliberarea de licențe și autorizații de funcționare
 - b) Taxe judiciare de timbru
 - c) Taxe de timbru pentru activitatea notarială
 - d) Taxe extrajudiciare de timbru
 - e) Alte încasări din impozite indirecte
- 8. Vărsăminte din profitul net al regiilor autonome de sub autoritatea consiliilor locale
- 9. Vărsăminte de la instituțiile publice:
 - a) Alte venituri privind circulația pe drumurile publice
 - b) Venituri din încasarea contravalorii lucrărilor de combatere a dăunătorilor și bolilor în sectorul vegetal - servicii publice de protecție a plantelor **)
 - c) Contribuția lunară a părinților sau susținătorilor legali pentru întreținerea copiilor în creșe
 - d) Vărsăminte din disponibilitățile instituțiilor publice și activităților autofinanțate
 - e) Contribuții datorate de persoanele beneficiare ale serviciilor cantinelor de ajutor social
 - f) Taxe din activități cadastrale și agricultură
 - g) Venituri din prestări servicii
 - h) Alte venituri de la instituțiile publice
- 10. Diverse venituri:
 - a) Venituri din recuperarea cheltuielilor de judecată, imputații și despăgubiri
 - b) Venituri din amenzi și alte sancțiuni aplicate, potrivit dispozițiilor legale
 - c) Restituiri de fonduri din finanțarea bugetară locală a anilor precedenți
 - d) Venituri din concesiuni și închirieri
 - e) Penalități pentru nedepunerea sau depunerea cu întârziere a declarației de impozite și taxe
 - f) Încasări din valorificarea bunurilor confiscate, potrivit legii
 - g) Venituri realizate din administrarea sau valorificarea bunurilor fostelor cooperative agricole de producție
 - h) Venituri din dividende
 - i) Încasări din alte surse
- 11. Venituri din valorificarea unor bunuri:
 - a) Venituri din valorificarea unor bunuri ale instituțiilor publice

Nr.
crt.

Denumirea veniturilor și cheltuielilor

- b) Venituri din vânzarea locuințelor construite din fondurile statului
 - c) Venituri din privatizare
 - d) Venituri din vânzarea unor bunuri aparținând domeniului privat
12. Cote și sume defalcate din impozitul pe venit:
- a) Cote defalcate din impozitul pe venit
 - b) Sume defalcate din impozitul pe venit pentru susținerea sistemului de protecție a persoanelor cu handicap, cultură și culte și echilibrarea bugetelor locale
 - c) Sume alocate de consiliul județean pentru echilibrarea bugetelor locale
 - d) Sume defalcate din impozitul pe venit pentru ajutor social și ajutor pentru încălzirea locuinței cu lemne, cărbuni și combustibili petrolieri
13. Sume defalcate din taxa pe valoarea adăugată:
- a) Sume defalcate din taxa pe valoarea adăugată pentru instituțiile de învățământ preuniversitar de stat, creșe, centre județene și locale de consultanță agricolă, precum și pentru susținerea sistemului de protecție a copilului
 - b) Sume defalcate din taxa pe valoarea adăugată pentru subvenționarea energiei termice livrate populației
 - c) Sume defalcate din taxa pe valoarea adăugată pentru drumurile județene și comunale
 - d) Sume defalcate din taxa pe valoarea adăugată pentru rețehnologizarea, modernizarea și dezvoltarea sistemelor centralizate de producere și distribuție a energiei termice
14. Subvenții primite din bugetul de stat:
- a) Subvenții primite de bugetele locale pentru rețehnologizarea centralelor termice și electrice de termoficare
 - b) Subvenții primite de bugetele locale pentru investiții finanțate parțial din împrumuturi externe
 - c) Subvenții primite de bugetele locale pentru finanțarea lucrărilor aferente străzilor care se vor amenaja în perimetrele destinate construcțiilor de cvartale de locuințe noi, construite în localitățile rurale și urbane
 - d) Subvenții primite de bugetele locale pentru finanțarea elaborării și/sau actualizării planurilor urbanistice generale și a regulamentelor locale de urbanism
 - e) Subvenții primite de bugetele locale din Fondul de intervenție
 - f) Subvenții primite de bugetele locale pentru finanțarea Programului de pietruire a drumurilor comunale și alimentarea cu apă a satelor
 - g) Subvenții primite de bugetele locale pentru finanțarea acțiunilor privind reducerea riscului seismic al construcțiilor existente cu destinație de locuință
 - h) Subvenții primite de bugetele locale pentru lucrările de cadastru imobiliar
15. Subvenții primite de la alte bugete:
- a) Subvenții primite de la bugetul asigurărilor pentru șomaj pentru finanțarea programelor pentru ocuparea temporară a forței de muncă
 - b) Subvenții primite de la bugetele consiliilor județene pentru finanțarea centrelor de zi pentru protecția copilului
 - c) Subvenții primite de la alte bugete locale pentru instituțiile de asistență

Nr. crt.	Denumirea veniturilor și cheltuielilor
-------------	--

socială pentru persoanele cu handicap ***)

16. Donații și sponsorizări

B. Cheltuieli

1. Autorități executive
2. Învățământ:
 - a) Învățământ preșcolar
 - b) Învățământ primar și gimnazial
 - c) Învățământ liceal
 - d) Învățământ profesional
 - e) Învățământ postliceal
 - f) Învățământ special ***)
 - g) Internate, cămine și cantine pentru elevi (alocații de la bugetele locale în completarea veniturilor proprii)
3. Sănătate:
 - a) Spitale
 - b) Creșe
 - c) Alte instituții și acțiuni sanitare
4. Cultură, religie și acțiuni privind activitatea sportivă și de tineret:
 - a) Biblioteci publice comunale, orașenești, municipale
 - b) Muzee
 - c) Teatre și instituții profesioniste de spectacole și concerte
 - d) Școli populare de artă și meserii **)
 - e) Case de cultură
 - f) Cămine culturale
 - g) Consolidarea și restaurarea monumentelor istorice
 - h) Centre culturale
 - i) Culte religioase
 - j) Activitatea sportivă
 - k) Activitatea de tineret
 - l) Alte instituții și acțiuni privind cultura, religia și activitatea sportivă și de tineret
5. Asistență socială, alocații, pensii, ajutoare și indemnizații:
 - a) Centre de îngrijire și asistență ***)
 - b) Centre-pilot de recuperare și reabilitare pentru minori cu handicap ***)
 - c) Centre de recuperare și reabilitare pentru minori cu handicap ***)
 - d) Centre de integrare prin terapie ocupațională ***)
 - e) Centre de recuperare și reabilitare neuropsihiatrică ***)
 - f) Cantine de ajutor social
 - g) Ajutor social
 - h) Asistență socială în caz de invalidități ***)
 - i) Susținerea sistemului de protecție a drepturilor copilului ***)

Nr.
crt.

Denumirea veniturilor și cheltuielilor

- j) Unități de asistență medico-socială
 - k) Servicii publice de asistență socială și protecția copilului ^{***)}
 - l) Cămine pentru persoane vârstnice
 - m) Drepturile asistentului personal pentru copii și adulți cu handicap grav
 - n) Centre de zi pentru asistență socială și protecția copilului
 - o) Centre de intervenție timpurie ^{***)}
 - p) Locuințe protejate de tip familial ^{***)}
 - r) Alte acțiuni privind asistența socială, alocații, pensii, ajutoare și indemnizații
6. Servicii și dezvoltare publică și locuințe:
- a) Iluminat
 - b) Întreținere grădini publice, parcuri, zone verzi, baze sportive și de agrement
 - c) Locuințe
 - d) Alimentări cu apă și stații de pompare
 - e) Rețele, centrale și puncte termice
 - f) Amenajări hidrotehnice de interes local, în intravilan
 - g) Introducere de gaze naturale în localități
 - h) Electrificări rurale
 - i) Alte acțiuni privind servicii, dezvoltare publică și locuințe
7. Mediu și ape:
- a) Salubritate
 - b) Canalizare
 - c) Colectoare și stații de epurare pentru ape uzate
8. Agricultură și silvicultură:
- a) Combaterea dăunătorilor și bolilor în sectorul vegetal - servicii publice de protecție a plantelor ^{**)}
 - b) Centre județene și locale de consultanță agricolă
9. Transporturi și comunicații:
- a) Drumuri și poduri
 - b) Transportul în comun
 - c) Străzi
 - d) Alte cheltuieli în domeniul transporturilor și comunicațiilor
10. Alte acțiuni economice:
- a) Prevenire și combatere inundații și ghețuri
 - b) Susținerea programelor de dezvoltare regională
 - c) Alte cheltuieli pentru acțiuni economice
11. Alte acțiuni:
- a) Centre militare
 - b) Servicii de urgență
 - c) Fondul Român de Dezvoltare Socială
 - d) Alte cheltuieli
12. Fond pentru garantarea împrumuturilor externe, dobânzilor și comisioanelor aferente:
- a) Fond pentru garantarea împrumuturilor externe dobânzilor și comisioanelor aferente contractate/garantate de stat
 - b) Rambursări de credite externe, plăți de dobânzi și comisioane la credite

Nr. crt.	Denumirea veniturilor și cheltuielilor
	externe contractate de stat
13.	Transferuri către alte bugete: <ul style="list-style-type: none">a) Transferuri din bugetele locale pentru instituțiile de asistență socială pentru persoanele cu handicap
14.	Dobânzi aferente datoriei publice și alte cheltuieli: <ul style="list-style-type: none">a) Dobânzi, comisioane și alte costuri aferente datoriei publice locale interneb) Dobânzi comisioane și alte costuri aferente datoriei publice locale externec) Cheltuieli ocazionate de emisiunea și plasarea titlurilor de valoare și riscul garanțiilor acordate de autoritățile locale, în condițiile legiid) Diferențe de curs aferente datoriei publice locale externee) Dobânda datorată trezoreriei statului în cadrul planului de redresare
15.	Rambursări împrumuturi acordate: <ul style="list-style-type: none">a) Rambursare împrumuturi acordate din trezoreria statuluib) Rambursarea împrumuturilor interne pentru investițiic) Rambursarea împrumuturilor externe pentru investiții
16.	Fondul de rezervă bugetară: <ul style="list-style-type: none">a) Fondul de rezervă bugetară la dispoziția consiliilor locale

*) Pentru învățământul preșcolar și primar, conform Ordonanței de urgență a Guvernului nr.96/2002 privind acordarea de produse lactate și de panificație pentru elevii din clasele I-IV din învățământul de stat, precum și pentru copiii preșcolari din grădinițele de stat cu program normal de 4 ore, aprobată cu modificări prin Legea nr.16/2003 și modificată prin Ordonanța de urgență a Guvernului nr.70/2003

**) Pentru bugetul Municipiului București

***) Pentru bugetele sectoarelor municipiului București

CASA NATIONALA DE ASIGURARI
DE SANATATEBUGETUL FONDULUI NATIONAL UNIC DE ASIGURARI SOCIALE DE SANATATE
SINTEZAfondurilor alocate pe surse si pe titluri de cheltuieli
pe anul 2005

Anexa nr. 12/01 Pag. 1 -mii lei-

Capi- tol	Sub- capi tol	Titlu /Ar- ticol	Ali- ne- at	Denumire indicator	Program 2005
A				B	1
5000				TOTAL GENERAL	
					76.249.128.202
	01			CHELTUIELI CURENTE	76.033.128.202
	02			CHELTUIELI DE PERSONAL	748.678.188
	20			CHELTUIELI MATERIALE SI SERVICII	75.284.450.014
	70			CHELTUIELI DE CAPITAL	216.000.000
5016				CHELTUIELI- TOTAL	
					76.243.899.202
	01			CHELTUIELI CURENTE	76.027.899.202
	02			CHELTUIELI DE PERSONAL	748.678.188
	20			CHELTUIELI MATERIALE SI SERVICII	75.279.221.014
	70			CHELTUIELI DE CAPITAL	216.000.000
5030				FONDURI EXTERNE NERAMBURSABILE	
					5.229.000
	01			CHELTUIELI CURENTE	5.229.000
	20			CHELTUIELI MATERIALE SI SERVICII	5.229.000

**CASA NATIONALA DE ASIGURARI
DE SANATATE**

SINTEZA
bugetului pe capitole, titluri de cheltuieli si subcapitole
pe anul 2005
(sumele alocate din bugetul fondului national unic de asigurari sociale de sanatate)

Anexa nr. 12 /02 Pag. 1 -mii lei-

Capi- tol	Sub- capi- tol	Titlu /Ar- ticol	Ali- ne- at	Denumire indicator	Program 2005
A				B	1
5016				CHELTUIELI- TOTAL	76.243.899.202
	01			CHELTUIELI CURENTE	76.027.899.202
	02			CHELTUIELI DE PERSONAL	748.678.188
	20			CHELTUIELI MATERIALE SI SERVICII	75.279.221.014
	70			CHELTUIELI DE CAPITAL	216.000.000
5700	16			Partea a III-a CHELTUIELI SOCIAL-CULTURALE	74.981.453.800
6216				SERVICII MEDICALE SI MEDICAMENTE	74.981.453.800
	01			CHELTUIELI CURENTE	74.981.453.800
	20			CHELTUIELI MATERIALE SI SERVICII	74.981.453.800
	01			Asistenta medicala primara	4.440.075.000
	02			Asistenta medicala ambulatorie (de specialitate) pentru specialitati clinice	2.690.000.000
	03			Asistenta medicala ambulatorie stomatologica	655.742.000
	04			Asistenta medicala ambulatorie pentru specialitati paraclinice	2.139.590.000
	05			Medicamente si materiale specifice utilizate in spital si ambulatoriu pentru unele boli cronice si specia- litati clinice, pe baza de programe	8.001.648.000
	06			Dispozitive medicale destinate corectarii si recuperarii defici- entelor organice sau functionale ori corectarii unor deficiente fizice	347.372.000
	07			Medicamente cu si fara contributie personala in tratamentul ambulatoriu	12.000.000.000
	08			Servicii medicale spitalicesti	34.846.140.000
	09			Servicii de urgenta prespitalicesti si alte tipuri de transport medical	2.118.406.000
	10			Servicii de recuperare - reabilitare a sanatatii	808.433.000
	11			Medicamente utilizate in tratamentul in spital	6.902.860.000
	12			Servicii si ingrijiri medicale la domiciliu	31.187.800

Anexa nr. 12 /02 Pag. 2 -mii lei-

Capi- tol	Sub- capi- tol	Titlu /Ar- ticol	Ali- ne- at	Denumire indicator	Program 2005
A				B	I
7100	16			Partea a VI-a ALTE ACTIUNI	1.262.445.402
		01		CHELTUIELI CURENTE	1.046.445.402
		02		CHELTUIELI DE PERSONAL	748.678.188
		20		CHELTUIELI MATERIALE SI SERVICII	297.767.214
		70		CHELTUIELI DE CAPITAL	216.000.000
7316				CHELTUIELI DE ADMINISTRARE A FONDULUI	1.262.445.402
		01		CHELTUIELI CURENTE	1.046.445.402
		02		CHELTUIELI DE PERSONAL	748.678.188
		20		CHELTUIELI MATERIALE SI SERVICII	297.767.214
		70		CHELTUIELI DE CAPITAL	216.000.000
	01			Administratie centrala	252.489.080
	25			Servicii publice descentralizate	1.009.956.322
9500	16			Partea a XV-a FONDURI DE REZERVA	747.123.224
9516				FONDURI DE REZERVA	747.123.224
		60		REZERVA	747.123.224
	06			Fondul de rezerva al Casei Nationale de Asigurari de Sanatate	747.123.224

**CASA NATIONALA DE ASIGURARI
DE SANATATE**

SINTEZA
bugetului pe capitole, titluri de cheltuieli si subcapitole
pe anul 2005
(sumele alocate din fonduri externe nerambursabile)

Anexa nr. 12 /03 Pag. 1 -mii lei-

Capi- tol	Sub- capi- tol	Titlu /Ar- ticol	Ali- ne- at	Denumire indicator	Program 2005
A				B	1
5030				FONDURI EXTERNE NERAMBURSABILE	5.229.000
	01			CHELTUIELI CURENTE	5.229.000
	20			CHELTUIELI MATERIALE SI SERVICII	5.229.000
7330				CHELTUIELI DE ADMINISTRARE A FONDULUI	5.229.000
	01			CHELTUIELI CURENTE	5.229.000
	20			CHELTUIELI MATERIALE SI SERVICII	5.229.000
	01			Administratie centrala	5.229.000

CASA NATIONALA DE ASIGURARI
DE SANATATEBUGETUL
fondului national unic de asigurari sociale de sanatate
pe anul 2005

Anexa nr. 12 / 04

Pag. 1 -mii lei-

Capitol	Subcapitol	Titlu/ Articol	Alineat	Denumire indicator	Program 2005
0001	16			VENITURI - TOTAL	76.991.022.426
0002				I. VENITURI CURENTE	73.851.991.626
0003				A. VENITURI FISCALE	71.662.100.000
0004				A1. IMPOZITE DIRECTE	71.662.100.000
1216				CONTRIBUTII LA FONDUL NATIONAL UNIC DE ASIGURARI SOCIALE DE SANATATE	71.662.100.000
	01			Contributii de la persoane juridice sau fizice, care angajeaza personal salariat	35.479.531.082
	02			Contributia datorata de persoanele asigurate care au calitatea de angajat	33.636.202.718
	03			Contributia datorata de alte persoane asigurate	559.726.200
	04			Contributii pentru asigurari sociale de sanatate datorate de persoanele aflate in somaj	536.640.000
	05			Venituri incasate in urma valorificarii creantelor de catre Autoritatea pentru Valorificarea Activelor Statului	1.450.000.000
1900	16			B. VENITURI NEFISCALE	2.189.891.626
2216				DIVERSE VENITURI	2.189.891.626
	05			Restituiri de fonduri din finantarea bugetara a anilor precedenti	89.891.626
	30			Incasari din alte surse	2.100.000.000
3400	16			V. SUME PRIMITE DE LA ALTE BUGETE	860.330.800
3516				SUME DE LA BUGETUL DE STAT PENTRU PERSOANELE ASIGURATE PRIN EFECTUL LEGII	469.044.800
	01			Persoane care satisfac serviciul militar in termen	200.598.080
	02			Persoane care executa o pedeapsa pri- vativa de libertate sau arest preventiv	268.446.720
3616				SUME PRIMITE DE LA ALTE BUGETE PENTRU PERSOANELE ASIGURATE PRIN	

Capitol	Subcapitol	Titlu/ Articol	Alineat	Denumire indicator	Program 2005
	01			EFFECTUL LEGII	391.286.000
				Persoane care se afla in concediu medical, concediu medical pentru sarcina si lauzie sau in concediu medical pentru ingrijirea copilului bolnav in varsta de pana la 7 ani	391.286.000
3700	16			VI. SUBVENTII	2.278.700.000
3716				SUBVENTII PRIMITE DIN BUGETUL DE STAT	2.278.700.000
	10			Subventii primite de bugetul fondului de asigurari sociale de sanatate	2.278.700.000
5016				CHELTUIELI- TOTAL	76.243.899.202
		01		CHELTUIELI CURENTE	76.027.899.202
		02		CHELTUIELI DE PERSONAL	748.678.188
		20		CHELTUIELI MATERIALE SI SERVICII	75.279.221.014
		70		CHELTUIELI DE CAPITAL	216.000.000
5700	16			Partea a III-a CHELTUIELI SOCIAL-CULTURALE	74.981.453.800
6216				SERVICII MEDICALE SI MEDICAMENTE	74.981.453.800
		01		CHELTUIELI CURENTE	74.981.453.800
		20		CHELTUIELI MATERIALE SI SERVICII	74.981.453.800
		25		Materiale si prestari de servicii cu caracter functional	74.981.453.800
	01			Asistenta medicala primara	4.440.075.000
	02			Asistenta medicala ambulatorie (de specialitate) pentru specialitati clinice	2.690.000.000
	03			Asistenta medicala ambulatorie stomatologica	655.742.000
	04			Asistenta medicala ambulatorie pentru specialitati paraclinice	2.139.590.000
	05			Medicamente si materiale specifice utilizate in spital si ambulatoriu pentru unele boli cronice si specialitati clinice, pe baza de programe	8.001.648.000
	06			Dispozitive medicale destinate corectarii si recuperarii deficientelor organice sau functionale ori	

Capitol	Subcapitol	Titlu/ Articol	Alineat	Denumire indicator	Program 2005
				corectarii unor deficiente fizice	347.372.000
	07			Medicamente cu si fara contributie personala in tratamentul ambulatoriu	12.000.000.000
	08			Servicii medicale spitalicesti	34.846.140.000
	09			Servicii de urgenta prespitalicesti si alte tipuri de transport medical	2.118.406.000
	10			Servicii de recuperare - reabilitare a sanatatii	808.433.000
	11			Medicamente utilizate in tratamentul in spital	6.902.860.000
	12			Servicii si ingrijiri medicale la domiciliu	31.187.800
7100	16			Partea a VI-a ALTE ACTIUNI	1.262.445.402
		01		CHELTUIELI CURENTE	1.046.445.402
		02		CHELTUIELI DE PERSONAL	748.678.188
		20		CHELTUIELI MATERIALE SI SERVICII	297.767.214
		70		CHELTUIELI DE CAPITAL	216.000.000
7316				CHELTUIELI DE ADMINISTRARE A FONDULUI	1.262.445.402
		01		CHELTUIELI CURENTE	1.046.445.402
		02		CHELTUIELI DE PERSONAL	748.678.188
		10		Cheltuieli cu salariile	551.940.494
		11		Contributii pentru asigurari sociale de stat	110.388.099
		12		Contributii pentru asigurarile de somaj	16.558.215
		13		Contributii pentru asigurarile sociale de sanatate	38.635.835
		14		Deplasari, detasari, transferari	28.395.843
			01	-deplasari, detasari, transferari in tara	24.895.843
		14	02	-deplasari, detasari, transferari in strainatate	3.500.000
		16		Contributii pentru asigurarile de accidente de munca si boli profesionale	2.759.702
		20		CHELTUIELI MATERIALE SI SERVICII	297.767.214
		24		Cheltuieli pentru intretinere si gospodarie	163.060.377
		25		Materiale si prestari de servicii	

Capitol	Subcapitol	Titlu/ Articol	Alineat	Denumire indicator	Program 2005
				cu caracter functional	76.271.397
		26		Obiecte de inventar de mica valoare sau scurta durata si echipament	16.962.384
		27		Reparatii curente	17.348.328
		28		Reparatii capitale	10.603.369
		29		Carti si publicatii	6.174.523
		30		Alte cheltuieli	7.346.836
		70		CHELTUIELI DE CAPITAL	216.000.000
		72		Investitii ale institutiilor publice	216.000.000
	01			Administratie centrala	252.489.080
	25			Servicii publice descentralizate	1.009.956.322
9500	16			Partea a XV-a FONDURI DE REZERVA	747.123.224
9516				FONDURI DE REZERVA	747.123.224
		60		REZERVA	747.123.224
	06			Fondul de rezerva al Casei Nationale de Asigurari de Sanatate	747.123.224

**CASA NATIONALA DE ASIGURARI
DE SANATATE**

**CHELTUIELI CU SALARIILE
pe anul 2005**

(sumele alocate din bugetul fondului national unic de asigurarilor sociale de sanatate)

Anexa nr. 12 / 05

pag. 1 -mii lei-

Denumire indicator	Cod	Program 2005
CHELTUIELI- TOTAL	5016	
Fond aferent salariilor de baza	001	316.271.074
Salarii de merit	002	12.556.000
Indemnizatie de conducere	003	22.773.000
Spor de vechime	004	67.300.000
Alte sporuri	006	8.679.000
Ore suplimentare	007	5.000.000
Fond de premii	008	60.000.000
Indemnizatii platite unor persoane din afara unitatii	013	18.000.000
Alte drepturi salariale	014	41.361.420
Cheltuieli cu salariile	020	551.940.494
CHELTUIELI DE ADMINISTRARE A FONDULUI	7316	
Fond aferent salariilor de baza	001	316.271.074
Salarii de merit	002	12.556.000
Indemnizatie de conducere	003	22.773.000
Spor de vechime	004	67.300.000
Alte sporuri	006	8.679.000
Ore suplimentare	007	5.000.000
Fond de premii	008	60.000.000
Indemnizatii platite unor persoane din afara unitatii	013	18.000.000
Alte drepturi salariale	014	41.361.420
Cheltuieli cu salariile	020	551.940.494

Numarul maxim de posturi si fondul aferent salariilor de baza
pe anii 2004 - 2005
(SUMELE ALOCATE DIN FONDUL PENTRU ASIGURARI SOCIALE DE SANATATE)

Anexa 12 / 06 pag. 1 - mii lei -

	Numar maxim de posturi in anul 2004	Salariu mediu de baza in luna decembrie 2004	Modificarea numarului de posturi in anul 2005 fata de anul 2004	Numar maxim de posturi in anul 2005	Fond aferent salariilor de baza pe anul 2005
	1	2	3	4 = 1 + 3	5 = 2 * 4 * 11,5 luni
0	1		3	4	316.271.074
TOTAL: din care:	4.028			4.028	316.271.074
7316 CHELTUIELI DE ADMINISTRARE A FONDULUI	4.028			4.028	316.271.074
din care:	1			1	421.636
1. Persoane care ocupa functii de demnitate publica	1			1	421.636
Secretar de stat	1	36.664		1	421.636
V. A.Functii publice generale	3.373		-8	3.365	271.488.286
2. Functii publice de conducere	370		-32	338	35.840.509
Director general adjunt	4	9.442	-1	3	325.749
Director	14	9.836	-1	13	1.470.482
Director adjunt	5	9.518		5	547.285
Sef serviciu	165	9.207	-11	154	16.305.597
Sef birou	90	9.163	-16	74	7.797.713
Director executiv	92	9.178	-3	89	9.393.683
3. Functii publice de executie	3.003		24	3.027	235.647.777
a. Clasa I - studii superioare	1.806		61	1.867	174.369.521
Expert superior	1	9.214	-1		

Anexa 12 / 06 pag. 2 - mii lei -

	0	1	2	3	4 = 1 + 3	5 = 2 * 4 * 11,5 luni
	Numar maxim de posturi in anul 2004	Salariu mediu de baza in luna decembrie 2004	Modificarea numarului de posturi in anul 2005 fata de anul 2004	Numar maxim de posturi in anul 2005	Fond aferent salariilor de baza pe anul 2005	
Expert principal	21	7.295	7	28	2.348.990	
Expert asistent	29	5.705	-1	28	1.837.010	
Expert debutant	3	3.371		3	116.300	
Consilier superior	551	9.066	5	556	57.968.004	
Consilier principal	450	8.279	7	457	43.510.285	
Consilier asistent	134	6.877	7	141	11.151.056	
Consilier debutant	6	3.371	-1	5	193.833	
Consilier juridic superior	56	8.614	5	61	6.042.721	
Consilier juridic principal	58	7.360	-2	56	4.739.840	
Consilier juridic asistent	42	5.875		42	2.837.625	
Consilier juridic debutant	5	3.371	3	8	310.132	
Auditor superior	98	9.411	18	116	12.554.274	
Auditor principal	123	8.740	6	129	12.965.790	
Auditor asistent	31	7.369	-1	30	2.542.305	
Inspector superior	4	7.447		4	342.562	
Inspector principal	82	7.099	1	83	6.775.996	
Inspector asistent	105	6.003	10	115	7.938.968	
Inspector debutant	7	3.371	-2	5	193.833	
b. Clasa II - studii superioare de scurta durata	29		2	31	2.347.967	
Referent de specialitate superior	6	7.235		6	499.215	
Referent de specialitate principal	15	6.769	2	17	1.323.340	
Referent de specialitate asistent	8	5.711		8	525.412	
c. Clasa III - studii medii	1.168		-39	1.129	58.930.290	
Referent superior	421	5.003	-9	412	23.704.214	
Referent principal	505	4.464	-20	485	24.897.960	
Referent asistent	237	3.891	-10	227	10.157.456	
Referent debutant	5	2.968		5	170.660	

Anexa 12 / 06 pag. 3 - mii lei -

	Numar maxim de posturi in anul 2004	Salariu mediu de baza in luna decembrie 2004	Modificarea numarului de posturi in anul 2005 fata de anul 2004	Numar maxim de posturi in anul 2005	Fond aferent salariilor de baza pe anul 2005
0	1	2	3	4 = 1 + 3	5 = 2 * 4 * 11,5 luni
V. B. Functii publice specifice					
I. Functii specifice de conducere	45		-1	44	4.655.706
Medic sef (C.N.A.S)	45		-1	44	4.655.706
VII. Personal cu contract de munca		9.201			
a) Personal de specialitate	261		12	273	23.681.001
Consilier, expert, inspector de specialitate, revizor contabil; gradul I A	127	9.496	12	139	15.179.356
Consilier, expert, inspector de specialitate, revizor contabil; gradul I	7	8.321	-2	5	478.458
Consilier, expert, inspector de specialitate, revizor contabil; gradul II	2	6.281		2	108.347
Referent de specialitate, inspector de specialitate, revizor contabil; gradul III	7	6.678	1	8	575.978
Referent de specialitate, inspector de specialitate, revizor contabil; gradul IV	8	5.972	2	10	686.780
Referent, inspector, revizor contabil; debutant		3.147	1	1	36.191
Tehnician-economist, secretar superior, referent, interpret relatii, interpret profesional, subinginer; gradul IA	11	8.321		11	1.052.607
Tehnician-economist, secretar superior, referent, interpret relatii, interpret profesional, subinginer; gradul I	5	6.758		5	388.585
Tehnician-economist, secretar superior, referent, interpret relatii, interpret profesional, subinginer; gradul II	1	6.072		1	69.828
Tehnician-economist, secretar superior, referent, interpret relatii, interpret profesional, subinginer; gradul III	1	5.484		1	63.066

Anexa 12 / 06 pag. 4 - mii lei -

	Numar maxim de posturi in anul 2004	Salariu mediu de baza in luna decembrie 2004	Modificarea numarului de posturi in anul 2005 fata de anul 2004	Numar maxim de posturi in anul 2005	Fond aferent salariilor de baza pe anul 2005
0	1	2	3	4 = 1 + 3	5 = 2 * 4 * 11,5 luni
Consilier juridic gradul IA	1	9.518		1	109.457
Consilier juridic gradul II		7.537	1	1	86.676
Consilier juridic gradul III	2	6.757		2	155.411
Referent IA	66	4.790	-1	65	3.580.525
Referent I	6	4.185		6	288.765
Referent II	4	3.919		4	180.274
Referent III	2	3.432		2	78.936
Referent IV	11	3.259	-2	9	337.307
Sef departament, director general	1	19.518		1	224.457
VII. Personal cu contract de munca b)care ocupa functii comune	346		-3	343	15.312.595
Secretar-dactilograf, dactilograf; I	36	3.606	-1	35	1.451.415
Secretar-dactilograf, dactilograf; II	3	3.277		3	113.057
Administrator I	2	4.564		2	104.972
Casier magaziner; I	36	4.010	2	38	1.752.370
Casier magaziner; II	5	3.598		5	206.885
Functionar arhivar; I	10	3.922	-1	9	405.927
Functionar arhivar; II	4	3.598		4	165.508
Functionar arhivar; III	4	3.277		4	150.742
Portar, paznic, pompier, ingrijitor, guard, bufetier, manipulant bunuri, curier; I	77	3.229		77	2.859.280
Portar, paznic, pompier, ingrijitor, guard, bufetier, manipulant bunuri, curier; II	6	3.150		6	217.350
Sofer IA	6	5.163		6	356.247
Sofer I	88	4.450	2	90	4.605.750
Sofer II	23	4.334		23	1.146.343

Anexa 12 / 06 pag. 5 - mii lei -

	Numar maxim de posturi in anul 2004	Salariu mediu de baza in luna decembrie 2004	Modificarea numarului de posturi in anul 2005 fata de anul 2004	Numar maxim de posturi in anul 2005	Fond aferent salariilor de baza pe anul 2005
0	1	2	3	4 = 1 + 3	5 = 2 * 4 * 11,5 luni
Muncitor calificat I	11	4.284	-2	9	443.394
Muncitor calificat II	11	4.099		11	518.524
Muncitor calificat III	8	3.808	-3	5	218.960
Muncitor calificat IV	1	3.598		1	41.377
Muncitor calificat VI	7	3.247		7	261.384
Muncitor necalificat	8	3.186		8	293.112
I. Persoane care ocupa functii de demnitate publica, specifice Casei Nationale de Asigurari de Sanatate	2			2	711.850
Vicepresedinte (asimilat cu subsecretar de stat)	2	30.950		2	711.850

CASA NATIONALA DE ASIGURARI DE SANATATE

I - Credite de angajament
II - Credite bugetare

SINTEZA
PROIECTELOR CU FINANTARE NERAMBURSABILA

ANEXA nr. 12/07

PAG.1

-mii lei-

Denumirea si codul proiectului / surse de finantare	Valoarea totala a proiectului	Realizat pana la 31.12.2003	Program 2004	Program 2005	Estimari			
					2006	2007	2008	
1	2=3 la 9	3	4	5	6	7	8	9
TOTAL	I 20.268.200		5.000.000	5.229.000	5.097.600	4.941.600		
	II 20.268.200		5.000.000	5.229.000	5.097.600	4.941.600		
din care, finantat din:								
- Finantare externa nerambursabila	I 20.268.200		5.000.000	5.229.000	5.097.600	4.941.600		
din care:	II 20.268.200		5.000.000	5.229.000	5.097.600	4.941.600		
- Uniunea Europeana	I 20.268.200		5.000.000	5.229.000	5.097.600	4.941.600		
	II 20.268.200		5.000.000	5.229.000	5.097.600	4.941.600		
Proiectul: 1 Pregatirea personalului in domeniul asigurarilor de sanatate								
TOTAL	I 20.268.200		5.000.000	5.229.000	5.097.600	4.941.600		
	II 20.268.200		5.000.000	5.229.000	5.097.600	4.941.600		
din care, finantat din:								
- Finantare externa nerambursabila	I 20.268.200		5.000.000	5.229.000	5.097.600	4.941.600		
din care:	II 20.268.200		5.000.000	5.229.000	5.097.600	4.941.600		
- Uniunea Europeana	I 20.268.200		5.000.000	5.229.000	5.097.600	4.941.600		
	II 20.268.200		5.000.000	5.229.000	5.097.600	4.941.600		

CASA NATIONALA DE ASIGURARI DE SANATATE

I - Credite de angajament
II - Credite bugetare

ANEXA nr 12 / 08

PAG.1

F I S A

PROIECTULUI CU FINANTARE NERAMBURSABILA

Denumirea si codul proiectului/ surse de finantare	Cod	Valoarea totala a proiectului	Realizat pana la 31.12.2003	Program 2004	Program 2005	Estimari			anii ulteriori	
						2006	2007	2008		
0	1	2=3 la 9	3	4	5	6	7	8	9	
Proiectul: 1 Pregatirea personalului in domeniul asigurarilor de sanatate										
TOTAL										
- valuta mii EUR	00 I	481		125	122	118	116			
	00 II	481		125	122	118	116			
- mii lei, din care:	00 I	20.268.200		5.000.000	5.229.000	5.097.600	4.941.600			
	00 II	20.268.200		5.000.000	5.229.000	5.097.600	4.941.600			
CHELTUIELI CURENTE	01 I	20.268.200		5.000.000	5.229.000	5.097.600	4.941.600			
	01 II	20.268.200		5.000.000	5.229.000	5.097.600	4.941.600			
CHELTUIELI MATERIALE SI SERVICII	20 I	20.268.200		5.000.000	5.229.000	5.097.600	4.941.600			
	20 II	20.268.200		5.000.000	5.229.000	5.097.600	4.941.600			
din total, finantat din:										
1. FINANTARE EXTERNA NERAMBURSABILA										
(Uniunea Europeana si alti donatori)										
- valuta mii EUR	00 I	481		125	122	118	116			
	00 II	481		125	122	118	116			
- mii lei	00 I	20.268.200		5.000.000	5.229.000	5.097.600	4.941.600			
	00 II	20.268.200		5.000.000	5.229.000	5.097.600	4.941.600			
din care:										
1.1. UNIUNEA EUROPEANA										
- valuta mii EUR	00 I	481		125	122	118	116			
	00 II	481		125	122	118	116			
- mii lei, din care:	00 I	20.268.200		5.000.000	5.229.000	5.097.600	4.941.600			
	00 II	20.268.200		5.000.000	5.229.000	5.097.600	4.941.600			
CHELTUIELI CURENTE	01 I	20.268.200		5.000.000	5.229.000	5.097.600	4.941.600			
	01 II	20.268.200		5.000.000	5.229.000	5.097.600	4.941.600			
CHELTUIELI MATERIALE SI SERVICII	20 I	20.268.200		5.000.000	5.229.000	5.097.600	4.941.600			
	20 II	20.268.200		5.000.000	5.229.000	5.097.600	4.941.600			

SINTEZA FINANȚĂRII PROGRAMELOR

Anexa nr. 12 / 9

Pag 1 din 1

-mii lei

Cod	Denumire	Realizari 2003	Program 2004	Program 2005	Estimari 2006	Estimari 2007	Estimari 2008
168	<u>Casa Nationala de Asigurari de Sanatate</u>						
0	<u>TOTAL CHELTUIELI</u>						
00	TOTAL SURSE		7.890.000.000	10.280.348.000	12.688.272.000	13.739.952.000	14.323.041.000
01	Bugetul de stat						
03	Venituri Proprii		7.890.000.000	10.280.348.000	12.688.272.000	13.739.952.000	14.323.041.000
430	<u>Boli transmisibile</u>						
00	TOTAL PROGRAM		1.060.000.000	1.163.500.000	1.461.000.000	1.660.000.000	1.863.000.000
03	Venituri Proprii		1.060.000.000	1.163.500.000	1.461.000.000	1.660.000.000	1.863.000.000
431	<u>Boli netransmisibile</u>						
00	TOTAL PROGRAM		6.230.000.000	6.838.148.000	8.597.072.000	9.758.352.000	10.955.641.000
03	Venituri Proprii		6.230.000.000	6.838.148.000	8.597.072.000	9.758.352.000	10.955.641.000
465	<u>Program pentru acordarea compensata in proportie de 90% a medicamentelor in tratamentul ambulatoriu pentru pensionari</u>						
00	TOTAL PROGRAM		600.000.000	2.278.700.000	2.630.200.000	2.321.600.000	1.504.400.000
01	Bugetul de stat						
03	Venituri Proprii		600.000.000	2.278.700.000	2.630.200.000	2.321.600.000	1.504.400.000

FISA PROGRAMELOR

Anexa nr. 12 / 10

130
MONITORUL OFICIAL AL ROMÂNIEI, PARTEA I, Nr. 1.121/29.XI.2004

Cod ordonator	Cod program	Denumire	Cod indicator	Realizari 2003	Program 2004	Program 2005	Pag 1 din 2		Estimari 2008
							Estimari 2006	Estimari 2007	
168	0	<u>Casa Nationala de Asigurari de Sanatate</u> SCOP:							
		Imbunatatirea starii de sanatate si cresterea sperantei de viata a bolnavilor							
		OBIECTIVE:							
		-Asigurarea medicamentelor si/sau materialelor sanitare specifice in tratamentul bolilor cronice							
		-Asigurarea medicamentelor compensate in proportie de 90% pt pensionari							
430		PROGRAM:							
		Boli transmisibile							
		INDICATORI DE FUNDAMENTARE:							
		Cost mediu/bolnav (mii lei)	EFI		33.589	36.852	46.295	52.601	59.034
		Numar bolnavi tratati	FIZ		31.558	31.558	31.558	31.558	31.558
		SURSE DE FINANTARE:							
		Venituri Proprii	03						
		CHELTUIELI TOTALE	5003		1.060.000.000	1.163.500.000	1.461.000.000	1.660.000.000	1.863.000.000
		SANATATE	5803		1.060.000.000	1.163.500.000	1.461.000.000	1.660.000.000	1.863.000.000
		Cheltuieli curente	580301		1.060.000.000	1.163.500.000	1.461.000.000	1.660.000.000	1.863.000.000
		Cheltuieli materiale si servicii	580320		1.060.000.000	1.163.500.000	1.461.000.000	1.660.000.000	1.863.000.000
		<u>TOTAL PROGRAM</u>	999999		1.060.000.000	1.163.500.000	1.461.000.000	1.660.000.000	1.863.000.000
		<u>430</u>							

FISA PROGRAMELOR

Anexa nr. 12 / 10

Pag 2 din 2

-mii lei-

Cod ordonator	Cod program	Denumire	Cod indicator	Realizari 2003	Program 2004	Program 2005	Estimari 2006	Estimari 2007	Estimari 2008
168	431	PROGRAM:							
		Boli netransmisibile							
		INDICATORI DE FUNDAMENTARE:							
		Cost mediu/bolnav (mii lei)	EFI		16.855	18.500	23.259	26.400	29.640
		Numar bolnavi tratati	FIZ		369.623	369.623	369.623	369.623	369.623
		SURSE DE FINANTARE:							
		Venituri Proprii	03						
		CHELTUIELI TOTALE	5003		6.230.000.000	6.838.148.000	8.597.072.000	9.758.352.000	10.955.641.000
		SANATATE	5803		6.230.000.000	6.838.148.000	8.597.072.000	9.758.352.000	10.955.641.000
		Cheltuieli curente	580301		6.230.000.000	6.838.148.000	8.597.072.000	9.758.352.000	10.955.641.000
		Cheltuieli materiale si servicii	580320		6.230.000.000	6.838.148.000	8.597.072.000	9.758.352.000	10.955.641.000
		TOTAL PROGRAM	999999		6.230.000.000	6.838.148.000	8.597.072.000	9.758.352.000	10.955.641.000
		<u>431</u>							
465		PROGRAM:							
		Program pentru acordarea compensata in proportie de 90% a medicamentelor in tratamentul ambulatoriu pentru pensionari							
		INDICATORI DE FUNDAMENTARE:							
		Suma medie compensata	EFI		545.455	569.675	701.387	714.338	752.200
		Numar beneficiari	FIZ		1.100.000	4.000.000	3.750.000	3.250.000	2.000.000
		SURSE DE FINANTARE:							
		Venituri Proprii	03						
		CHELTUIELI TOTALE	5003		600.000.000	2.278.700.000	2.630.200.000	2.321.600.000	1.504.400.000
		SANATATE	5803		600.000.000	2.278.700.000	2.630.200.000	2.321.600.000	1.504.400.000
		Cheltuieli curente	580301		600.000.000	2.278.700.000	2.630.200.000	2.321.600.000	1.504.400.000
		Cheltuieli materiale si servicii	580320		600.000.000	2.278.700.000	2.630.200.000	2.321.600.000	1.504.400.000
		TOTAL PROGRAM	999999		600.000.000	2.278.700.000	2.630.200.000	2.321.600.000	1.504.400.000
		<u>465</u>							

PROGRAMUL DE INVESTITII PUBLICE PE GRUPE DE INVESTITII SI SURSE DE FINANTARE

- mii lei -

I - credite de angajament	T O T A L	CHELTUIELI EFECTUATE pana la 31.12.2003	CHELTUIELI PRELIMINATE in 2004	PROGRAM 2005	ESALONAREA VALORII RAMASE DE FINANTAT				
					ESTIMARI				
II - credite bugetare CAPITOL/ GRUPE /SURSA					2006	2007	2008	anii ulteriori	
0	1	2=3+...+9	3	4	5	6	7	8	9
TOTAL GENERAL									
1.Total surse de finantare	I	71.729.380	19.812.976	20.600.000	17.853.779	6.621.450	6.195.425	645.750	
	II	1.108.289.886	19.812.976	170.331.910	216.000.000	226.800.000	234.738.000	240.607.000	
1.1 Surse proprii	I								
	II								
1.2 Credite int.	I								
	II								
1.3 Credite ext.	I								
	II								
1.4 Buget FNUAS de sanatate	I	71.729.380	19.812.976	20.600.000	17.853.779	6.621.450	6.195.425	645.750	
	II	1.108.289.886	19.812.976	170.331.910	216.000.000	226.800.000	234.738.000	240.607.000	
1.5 Alte surse	I								
	II								
A. OBIECTIVE (PROIECTE) DE INVESTITII IN CONTINUARE									
1.Total surse de finantare	I	37.914.598	18.814.598	4.000.000	5.000.000	5.100.000	5.000.000		
	II	37.914.598	18.814.598	4.000.000	5.000.000	5.100.000	5.000.000		
1.1 Surse proprii	I								
	II								
1.2 Credite int.	I								
	II								
1.3 Credite ext.	I								
	II								
1.4 Buget FNUAS de sanatate	I	37.914.598	18.814.598	4.000.000	5.000.000	5.100.000	5.000.000		
	II	37.914.598	18.814.598	4.000.000	5.000.000	5.100.000	5.000.000		
1.5 Alte surse	I								
	II								

Pag. 3

Anexa nr.12 / 11

- mii lei -

CASA NATIONALA DE ASIGURARI DE SANATATE

PROGRAMUL DE INVESTITII PUBLICE PE GRUPE DE INVESTITII SI SURSE DE FINANTARE

I - credite de angajament II - credite bugetare CAPITOL/ GRUPE /SURSA	T O T A L		CHELTUIELI EFECTUATE pana la 31.12.2003		CHELTUIELI PRELIMINATE in 2004		PROGRAM 2005		ESALONAREA VALORII RAMASE DE FINANTAT ESTIMARI					
	0	1	2=3+...+9	3	4	5	6	7	8	9	2006	2007	2008	anii ulterioari
A. OBIECTIVE (PROIECTE) DE INVESTITII IN CONTINUARE														
1. Total surse de finantare	I	37.914.598	18.814.598	18.814.598	4.000.000	5.000.000	5.100.000	5.100.000	5.000.000	5.000.000	5.100.000	5.000.000	5.000.000	5.000.000
1.1 Surse proprii	I	37.914.598	18.814.598	18.814.598	4.000.000	5.000.000	5.100.000	5.100.000	5.000.000	5.000.000	5.100.000	5.000.000	5.000.000	5.000.000
1.2 Credite int.	I													
1.3 Credite ext.	I													
1.4 Buget FNUAS de sanatate	I	37.914.598	18.814.598	18.814.598	4.000.000	5.000.000	5.100.000	5.100.000	5.000.000	5.000.000	5.100.000	5.000.000	5.000.000	5.000.000
1.5 Alte surse	I	37.914.598	18.814.598	18.814.598	4.000.000	5.000.000	5.100.000	5.100.000	5.000.000	5.000.000	5.100.000	5.000.000	5.000.000	5.000.000
	II													
C. ALTE CHELTUIELI DE INVESTITII														
1. Total surse de finantare	I	33.814.782	998.378	998.378	16.600.000	12.853.779	1.521.450	1.521.450	1.195.425	645.750	1.195.425	229.738.000	240.607.000	240.607.000
1.1 Surse proprii	I	1.070.375.288	998.378	998.378	166.331.910	211.000.000	221.700.000	221.700.000	229.738.000	240.607.000	229.738.000	229.738.000	240.607.000	240.607.000
1.2 Credite int.	I													
1.3 Credite ext.	I													
1.4 Buget FNUAS de sanatate	I	33.814.782	998.378	998.378	16.600.000	12.853.779	1.521.450	1.521.450	1.195.425	645.750	1.195.425	229.738.000	240.607.000	240.607.000
1.5 Alte surse	I	1.070.375.288	998.378	998.378	166.331.910	211.000.000	221.700.000	221.700.000	229.738.000	240.607.000	229.738.000	229.738.000	240.607.000	240.607.000
	II													

Programul s-a obtinut din centralizarea a 3 fișe.

Pag. 1

Anexa nr.12 / 12

CASA NATIONALA DE ASIGURARI DE SANATATE
 Capitol 73.16--CHELTUIELI DE ADMINISTRARE A FONDULUI
 Cod 68.73.16.40

F I S A
 OBIECTIVULUI / PROIECTULUI / CATEGORIEI DE INVESTITII
 SEDIU CAS VRANCEA

Tipul cheltuielii : A - obiectiv (proiect) in continuare

A. DATE GENERALE

1. Date geografice :
 1.1 Judet /Sector VRANCEA
 1.2 Municipiu /Oras /Comuna FOCSANI
 1.3 Amplasament STR. CUZA VODA NR.52 BIS
 2. Date referitoare la studiul de fezabilitate
 2.1 Numărul si data Acordului MFP 913206/2000
 2.2 Numărul si data aprobării studiului de fezabilitate (H.G./Ordin/Decizie/Decret)

B. DATE PRIVIND PRINCIPALII INDICATORI TEHNICO-ECONOMICI APROBATI

1.Valoarea totală aprobată (mii lei)
 (în preturi luna 01 / anul 2000) 15.400.000
 2.Capacități aprobate (în unități fizice) CLADIRE 4 NIVELE; AC 585 5MP; ADI694 1 MP

3.Durata de realizare aprobată (număr luni) 24

C. DATE PRIVIND DERULAREA LUCRARILOR

1.Valoarea totală la deschiderea finanțării (mii lei)
 (în preturi luna 11 / anul 2001) 13.992.219
 2.Durata de realizare contractată (număr luni) 24
 3.Data începerii investiției (luna/an) 04/2001
 4.Data programată a terminării si PIF (luna/an) 04/2003
 5.Valoarea decontată până la 31/12/2003 (mii lei) 18.814.598
 6.Valoarea preliminară în anul 2004 (mii lei) 4.000.000
 7.Valoarea rămasă de finanțat la 31/12/2004 (mii lei) 15.100.000

CASA NATIONALA DE ASIGURARI DE SANATATE
 Capitol 73.16--CHELTUIELI DE ADMINISTRARE A FONDULUI
 Cod 68.73.16.001

F I S A
 OBIECTIVULUI / PROIECTULUI / CATEGORIEI DE INVESTITII
 b) dotări independente

Tipul cheltuielii : C - alte cheltuieli de investitii

A. Date GENERALE

1. Date geografice :
 - 1.1 Judet /Sector
 - 1.2 Municipiu /Oras /Comuna
 - 1.3 Amplasament
2. Date referitoare la studiul de fezabilitate
 - 2.1 Numărul si data Acordului MFP
 - 2.2 Numărul si data aprobării studiului de fezabilitate (H.G./Ordin/Decizie/Decret)

B. DATE PRIVIND PRINCIPALII INDICATORI TEHNICO-ECONOMICI APROBATI

- 1.Valoarea totală aprobată (mii lei)
 (în preturi luna / anul)
- 2.Capacități aprobate (în unități fizice)
- 3.Durata de realizare aprobată (număr luni)

C. DATE PRIVIND DERULAREA LUCRARILOR

- 1.Valoarea totală la deschiderea finanțării (mii lei)
 (în preturi luna / anul)
- 2.Durata de realizare contractată (număr luni)
- 3.Data începerii investiției (luna/an)
- 4.Data programată a terminării si PIF (luna/an)
- 5.Valoarea decontată până la 31/12/2003 (mii lei)
- 6.Valoarea preliminară în anul 2004 (mii lei)
- 7.Valoarea ramașă de finanțat la 31/12/2004 (mii lei)

149.731.910
 886.828.596

Pag. 4

(Cod obiectiv : 68.73.16.001)

D.ESALONAREA VALORII RAMASE DE FINANTAT, SURSELE DE FINANTARE SI COSTURILE
DE FUNCTIONARE SI DE INTRETINERE DUPA PUNEREA IN FUNCTIUNE A INVESTITIEI

I - Credite de angajament
II - Credite bugetare

- mii lei-

Surse de finantare si costuri de functionare	I/II	T O T A L	CHELTUIELI		ESALONAREA VALORII RAMASE DE FINANTAT				
			EFFECTUATE până la 31.12.2003	CHELTUIELI PRELIMINARE în 2004	PROGRAM 2005	2006	2007	2008	anii ulteriori
0	1	2=3+...+9	3	4	5	6	7	8	9
1.Total surse de finantare din care:	I	1.036.560.506		149.731.910	198.146.221	220.178.550	228.542.575	239.961.250	
II	II								
1.1 Surse proprii	I								
II	II								
1.2 Credite int.	I								
II	II								
1.3 Credite ext.	I								
II	II								
1.4 Buget FNUAS de sanatare	I								
II	II								
1.5 Alte surse	I								
II	II								
2.Proiectia cost. de functionare si de intretinere după PIF (preliminari)				149.731.910	198.146.221	220.178.550	228.542.575	239.961.250	

Pag. 5

Anexa nr.12 / 12

CASA NATIONALA DE ASIGURARI DE SANATATE
 Capitol 73.16--CHELTUIELI DE ADMINISTRARE A FONDULUI
 Cod 68.73.16.01

F I S A

OBIECTIVULUI / PROIECTULUI / CATEGORIEI DE INVESTITII

d) cheltuieli de expertiza, proiectare si de executie privind consolidările

Tipul cheltuielii : C - alte cheltuieli de investitii

A.Date GENERALE

1. Date geografice :
 - 1.1 Judet /Sector
 - 1.2 Municipiu /Oras /Comuna
 - 1.3 Amplasament
2. Date referitoare la studiul de fezabilitate
 - 2.1 Numărul si data Acordului MFP
 - 2.2 Numărul si data aprobării studiului de fezabilitate (H.G./Ordin/Decizie/Decret)

B.DATE PRIVIND PRINCIPALII INDICATORI TEHNICO-ECONOMICI APROBATI

- 1.Valoarea totală aprobată (mii lei)
(în preturi luna / anul)
- 2.Capacități aprobate (în unități fizice)
- 3.Durata de realizare aprobată (număr luni)

C.DATE PRIVIND DERULAREA LUCRARILOR

- 1.Valoarea totală la deschiderea finanțării (mii lei)
(în preturi luna / anul)
- 2.Durata de realizare contractată (număr luni)
- 3.Data începerii investiției (luna/an)
- 4.Data programată a terminării si PIF (luna/an)
- 5.Valoarea decontată până la 31/12/2003 (mii lei)
- 6.Valoarea prelinminată în anul 2004 (mii lei)
- 7.Valoarea ramașă de finanțat la 31/12/2004 (mii lei)

998.378
 16.600.000
 16.216.404

CASA NATIONALA DE ASIGURARI DE SANATATE

ANEXA nr 12 / 13

- I - Credite de angajament
- II - Credite bugetare

FISA

PAG.1

PROGRAMULUI DE INTEGRARE EUROPEANA

DENUMIREA SI DESCRIEREA PROGRAMULUI DE INTEGRARE EUROPEANA
--

- ANGAJAMENTUL Integrare Europeana

- Documentul¹ prin care a fost asumat angajamentul
PND, document de pozitie
- Descrierea activitatilor, necesitatilor si evaluarea financiara a acestora
Conturarea unei strategii nationale si teritoriale pentru perioada premergatoare aderarii la UE
- Descrierea stadiului
In derulare 5 ani
- Rezultate asteptate
Dezvoltarea si actualizarea continua la nevoile sistemului de asigurari sociale de sanatate, a unui sistem vocational de educatie si instruire care va garanta durabilitatea viitoare a sistemului de asigurari sociale de sanatate

SURSE DE FINANTARE A PROGRAMULUI DE INTEGRARE EUROPEANA / DENUMIRE INDICATORI BUCETARI	Cod	2003	2004	2005	2006	2007	2008	Estimari anii ulteriori
		Realizari	Program	Program	Estimari	Estimari	Estimari	
1	2	3	4	5	6	7	8	9
TOTAL	I 00	60.000.000	15.000.000	15.000.000	15.000.000	15.000.000	15.000.000	
CHELTUIELI CURENTE	I 01	60.000.000	15.000.000	15.000.000	15.000.000	15.000.000	15.000.000	
CHELTUIELI MATERIALE SI SERVICII	I 20	60.000.000	15.000.000	15.000.000	15.000.000	15.000.000	15.000.000	
Din total, din care, pe surse de finantare:								
4. FONDURI EXTERNE NERAMBURSABILE	I 00	60.000.000	15.000.000	15.000.000	15.000.000	15.000.000	15.000.000	
CHELTUIELI CURENTE	I 01	60.000.000	15.000.000	15.000.000	15.000.000	15.000.000	15.000.000	
CHELTUIELI MATERIALE SI SERVICII	I 20	60.000.000	15.000.000	15.000.000	15.000.000	15.000.000	15.000.000	

- mii lei -

**CASA NATIONALA DE ASIGURARI
DE SANATATE**

**CHELTUIELILE AFERENTE
institutiilor sanitare publice finantate pe baza de contracte
incheiate cu casele de asigurari de sanatate**

Anexa nr. 12/14 pag.1

Denumire indicator	Program 2005
A	1
A. CHELTUIELI - TOTAL (mild. lei)	42.153,3
din care:	
I. Cheltuieli de personal	23.279,1
din care:	
- cheltuieli cu salariile	16.921,5
- contributii pentru asigurari sociale de stat	3.384,3
- contributii pentru asigurarile de somaj	507,6
- contributii pentru asigurarile sociale de sanatate	1.184,5
- deplasari, detasari, transferari	18,6
- tichete de masa	1.178,0
- fond de risc	84,6
II. Cheltuieli materiale si servicii	18.874,2
din care:	
- medicamente si materiale sanitare	8.807,1
B. Numărul maxim de posturi – TOTAL	171.571,0
din care :	
I. Personal sanitar (medici, alt personal sanitar superior si personal sanitar mediu)	97.707,0
II. Personal auxiliar sanitar, tehnic, economic, administrativ, muncitori :	73.864,0
din care pe unitati sanitare care incheie contracte cu:	
1. Case teritoriale de asigurări de sanatate - total*	161.583,0
din care :	
I. Personal sanitar (medici, alt personal sanitar superior si personal sanitar mediu)*	91.930,0
II. Personal auxiliar sanitar, tehnic, economic, administrativ, muncitori *	69.653,0
2. Casa OPSNAJ –total	6.671,0
din care:	
I. Personal sanitar (medici, alt personal sanitar superior si personal sanitar mediu)	4.013,0
II. Personal auxiliar sanitar, tehnic, economic, administrativ, muncitori	2.658,0
3. Casa MTCT – total	3.317,0
din care :	
I. Personal sanitar (medici, alt personal sanitar superior si personal sanitar mediu)	1.764,0
II. Personal auxiliar sanitar, tehnic, economic, administrativ, muncitori	1.553,0

*) este cuprins si numarul maxim de posturi aferent Spitalului Elias din subordinea Academiei Române:
in 2005 = 1460 posturi (800 personal sanitar si 660 personal auxiliar)

NOTA : La propunerea Casei Nationale de Asigurari Sociale de Sanatate, cu avizul Ministerului Sanatatii si al Ministerului Finantelor Publice se pot face, in tot cursul anului bugetar, redistribuiri intre titlurile, articolele si alineatele prevazute in aceasta anexa.

PREȘEDINTELE ROMÂNIEI

D E C R E T

pentru promulgarea Legii bugetului de stat pe anul 2005

În temeiul prevederilor art. 77 alin. (1) și ale art. 100 alin. (1) din Constituția României, republicată,

Președintele României d e c r e t e a z ă :

Articol unic. — Se promulgă Legea bugetului de stat pe anul 2005 și se dispune publicarea acestei legi în Monitorul Oficial al României, Partea I.

PREȘEDINTELE ROMÂNIEI
ION ILIESCU

București, 22 noiembrie 2004.
Nr. 957.

H O T Ă R Ă R I A L E G U V E R N U L U I R O M Ă N I E I

G U V E R N U L R O M ă N I E I

H O T ă R ă R E

pentru modificarea Hotărârii Guvernului nr. 402/2004 privind organizarea și funcționarea Ministerului Integrării Europene

În temeiul art. 108 din Constituția României, republicată,

Guvernul României adoptă prezenta hotărâre.

Articol unic. — Hotărârea Guvernului nr. 402/2004 privind organizarea și funcționarea Ministerului Integrării Europene, publicată în Monitorul Oficial al României, Partea I, nr. 267 din 26 martie 2004, se modifică după cum urmează:

1. La articolul 3 alineatul (1) litera f), punctele 2 și 13 vor avea următorul cuprins:

„2. asigură coordonarea metodologică a elaborării planurilor de dezvoltare regională și a documentelor comune de programare pentru programele de cooperare transfrontalieră;

.....
13. auditează gestionarea fondurilor constituite în condițiile art. 10 alin. (1) din Legea nr. 315/2004 privind dezvoltarea regională în România, potrivit atribuțiilor ce îi revin în utilizarea fondurilor alocate de la bugetul de stat pentru dezvoltare regională, precum și în calitatea sa de agenție de implementare a programului PHARE — Coeziune economică și socială; avizează statutul de organizare și funcționare al agențiilor pentru dezvoltare

regională și al birourilor regionale pentru cooperare transfrontalieră în vederea asigurării managementului administrativ, tehnic și financiar al programelor de cooperare transfrontalieră;“.

2. Alineatul (1) al articolului 19 va avea următorul cuprins:

„Art. 19. — (1) În structura Ministerului Integrării Europene se organizează Autoritatea de management pentru Programul operațional regional, Unitatea națională de sprijin pentru programele INTERREG și Autoritatea de management pentru noul instrument de vecinătate.“

3. Alineatul (3) al articolului 19 va avea următorul cuprins:

„(3) Atribuțiile pentru Unitatea națională de sprijin pentru programele INTERREG și pentru Autoritatea de management pentru noul instrument de vecinătate vor fi stabilite prin hotărâre a Guvernului.“

4. Anexa nr. 1 se modifică și se înlocuiește cu anexa la prezenta hotărâre.

PRIM-MINISTRU
ADRIAN NĂSTASE

Contrasemnează:

p. Ministrul integrării europene,

Andrei Popescu,

secretar de stat

Ministrul finanțelor publice,

Mihai Nicolae Tănăsescu

București, 16 noiembrie 2004.
Nr. 2.000.

Ministerul Integrării Europene

Număr maxim de posturi: 303
(exclusiv demnitarii, cabinetele ministrilor
și Corpul consilierilor de integrare)

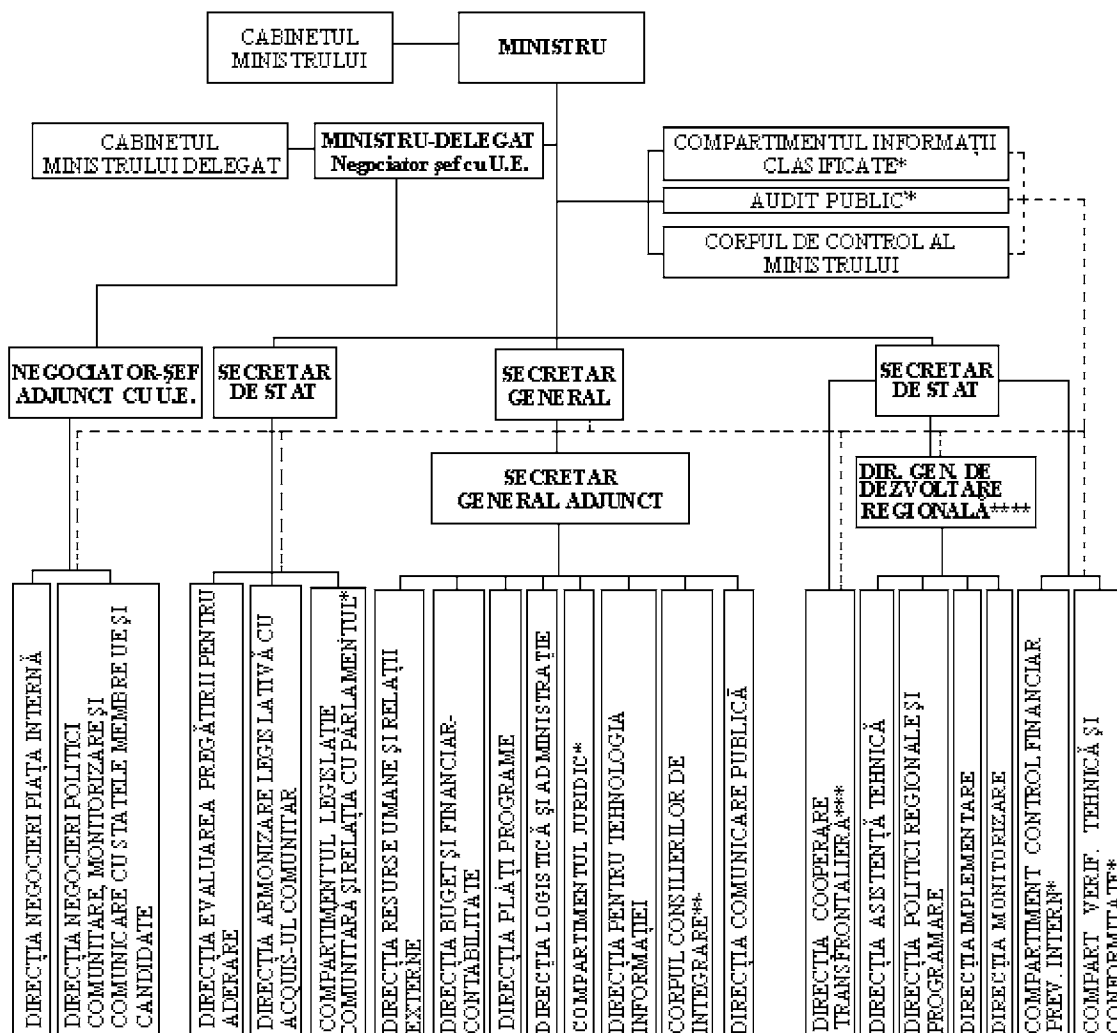

*) Se organizează la nivel de servicii sau birouri.

**) Este organizat potrivit O.U.G. nr. 19/2003, aprobată, cu modificări prin Legea nr. 272/2003.

***) Se organizează ca Unitate națională de sprijin pentru programele INTERREG și Autoritatea de management pentru noul instrument de vecinătate.

****) Se organizează ca Autoritate de management pentru Programul operațional regional.

1) Anexa este reprodusă în facsimil.

EDITOR: PARLAMENTUL ROMÂNIEI – CAMERA DEPUTAȚILOR

Regia Autonomă „Monitorul Oficial”, Str. Parcului nr. 65, sectorul 1, București,
IBAN: RO75RNCB510100000120001 Banca Comercială Română – S.A. – Sucursala „Unirea” București
și IBAN: RO12TREZ7005069XXX000531 Direcția de Trezorerie și Contabilitate Publică a Municipiului București
(alocat numai persoanelor juridice bugetare)

Tel. 224.09.71/150, fax 225.00.43, E-mail: marketing@ramo.ro, Internet: www.monitoruloficial.ro

Adresa pentru publicitate: Centrul pentru relații cu publicul, București, șos. Panduri nr. 1,
bloc P33, parter, sectorul 5, tel. 411.58.33 și 410.47.30, tel./fax 410.77.36 și 410.47.23

Tiparul: Regia Autonomă „Monitorul Oficial”